大公報
Ta-Kung-Pao
342 Hennessy Road
Hong Kong
督印人費彝民
經中國人民郵政登記認爲新聞紙類
廣東人民郵政管理局執照第十五號
第二萬一千二百六十五號
今日出紙兩張半
零售港幣壹毫
每月本港三元外埠七元
地址 香港灣仔軒尼詩道三四二號 電話總機七七三一二二 七七二三一 廣告部電話七六九八〇 發行部電話七六四四四 國內電報掛號8778 廣州辦事處惠吉西二坊二號
香港有利印務有限公司承印

熱望中印直接談判迅速開始
陳毅談六國建議 中國原則上接受
中國保留某些解釋，印度也可能有它的解釋，雙方可談判解決這方面分歧

【中國新聞社北京二十一日電】尼泊爾王國大臣會議副主席兼外交大臣國爾西·吉里博士今晚舉行宴會，向中國政府領導人和有關方面人士告別。

陳毅副總理兼外交部長等應邀出席。吉里副主席和陳毅副總理都在宴會上先後講話，熱烈祝賀中尼邊界議定書的簽訂和兩國友好關係的發展。吉里副主席說，邊界議定書的簽訂使尼中兩國之間所有懸而未決的邊界問題都以本着互諒互讓的精神得到了解決，進一步鞏固和加強了長期存在於兩國間的和平和友好的邊界。陳毅副總理說，中尼邊界問題的解決，正像中緬邊界問題的解決一樣，爲不同社會制度國家之間處理相互關係中的複雜問題提供了一個光輝的範例。

吉里副主席在講話中再一次表示衷心地希望中印邊界問題能夠得到和平解決。陳毅副總理在談到中國政府一貫主張和平解決中印邊界問題的立場時說：「中國政府歡迎並且支持科倫坡會議的六個亞非友好國家爲促進中印雙方直接談判而作的努力。中國政府原則上接受科倫坡會議的建議作爲中印官員會談的初步基礎。當然，中國政府保留自己對這個建議的某些解釋，印度政府也可能有它的解釋，關於這方面的分歧，雙方儘可以在直接談判上求得解決。中國政府熱誠地希望，在亞非友好國家的推動和幫助下，中印直接談判將會迅速開始。」

對大國的老大哥態度 尼泊爾表示憎恨厭惡

在講話中，吉里副主席還談到了尼泊爾的對外政策，表示尼泊爾希望同所有的友好國家進行更多的社會經濟和文化的交流。他說：「我們憎恨和厭惡大國的老大哥態度，我們一定要保衛和平，維護國與國打交道的道德面前國家大小。我們嚴格地遵守不結盟政策和和平共處的原則。」

陳毅副總理也在講話中重申：「中國政府一貫尊重和支持尼泊爾所奉行的獨立自主、和平中立和同各國人民友好的政策。」他還表示，中國人民將永遠同尼泊爾人民一起，爲維護和發展兩國間的友誼而不斷努力。

今天上午，陳毅副總理兼外交部長前往賓館，回訪吉里副主席，賓主進行了親切友好的談話。

吉里副主席和隨行的尼泊爾官員，由外交部副部長耿飆等陪同，今天下午參觀了北京第二棉紡織廠和雍和宮。

【法新社新德里二十一日電】印度總理尼赫魯今天說，同中國絕交的問題，印度「目前還未積極考慮」。他是在人民院回答問題時這樣說的。

兩國邊界議定書發表 中尼邊界逾千公里 共樹界樁七十九個
每五年對全部邊界聯合檢查一次

【新華社北京二十日電】陳毅副總理兼外交部長和尼泊爾王國大臣會議副主席兼外交大臣國爾西·吉里博士一月二十日在北京簽訂了「中華人民共和國政府和尼泊爾國王陛下政府關於兩國邊界的議定書」。

議定書說，中尼邊界聯合委員會，已經成功地完成了一九六一年十月五日中尼邊界條約所賦予的建立永久性界樁的任務，從而明確地、正式地劃定了中國和尼泊爾之間的邊界線。兩國政府深信，這將有助於加強兩國人民之間的傳統友誼，進一步鞏固和促進兩國之間根據和平共處五項原則建立起來的友好睦鄰關係。

議定書是中尼邊界條約的附件，也是雙方今後具體規定兩國邊界線的文件，自簽字之日起生效。它的內容共分五部分：第一部分爲總則（第一條到第五條），第二部分爲界線走向（第六條到第十九條），第三部分爲界樁位置（第二十條到第二十一條），第四部分爲關於邊界線和界樁的維護（第二十二條到第三十一條），第五部分爲最後條款（第三十二條到第三十三條）。

議定書說，中尼兩國的邊界線，已由雙方根據中尼邊界條約的規定，作了進一步的實地勘察，並予以正式標定。雙方所勘察和標定的邊界線的走向，完全遵循條約中規定的走向，並在議定書內作了比條約更爲詳盡的敘述。今後，兩國邊界線的走向即以議定書的規定爲準。

議定書詳細地說明了兩國邊界線的走向。雙方在兩國邊界線上樹立的界樁，從西向東順序編號，爲一號到七九號。邊界走向和界樁位置都標明在議定書所附的「中尼邊界條約詳細附圖」上。

議定書說，中尼兩國邊界線的長度爲一一一一·四七公里。議定書規定，締約雙方對於界樁應加以維護並採取必要的措施，以防止界樁被移動、損壞或毀滅，任何一方不得單方面另立新的界樁。締約雙方同意，可以推選一方面改道，界河改道。

議定書規定，締約雙方同意，每五年對兩國全部邊界進行一次聯合檢查，但經一方要求並取得另一方同意後，雙方應對邊界的某些地段進行臨時的聯合檢查。在檢查後，雙方應「根據議定書的規定，採取他們認爲必要的措施」。

中尼簽訂邊界議定書 吉里和陳毅熱烈握手

中華人民共和國政府和尼泊爾國王陛下政府關於兩國邊界議定書，一月二十日在北京簽字。國務院副總理兼外交部長陳毅和尼泊爾王國大臣會議副主席兼外交大臣國爾西·吉里在議定書上簽字後熱烈握手。（新華社傳真照片）

毛主席接見印尼共黨代表團

【新華社北京二十一日電】中共中央主席毛澤東今晚接見並宴請印度尼西亞共產黨代表團團長、印度尼西亞共產黨中央委員會第二副主席約多，團員、印度尼西亞共產黨中央政治局候補委員、書記處書記尼約諾、團員馬高多，並且同他們進行了親切友好的談話。會見時在座的還有中共中央機關負責工作人員許立等。

古巴革命影展昨在北京開幕

【據新華社北京二十一日電】古巴革命攝影展覽今天下午在北京展覽館開幕。

初一日全蝕 今年將有五次日蝕月蝕

【法新社台北二十一日電】據台北氣象局說，一月二十五日，陰曆新年那一天，將有日全蝕出現。在一九六三年中，將出現五次的日蝕或月蝕，一月二十五日的日蝕是首次。而在五次之中，台灣只能見到一次，那是出現在十二月三十日的月全蝕。

關於九龍城寨問題 英國拒絕中國建議 宣佈城寨暫停拆遷

【法新社倫敦二十一日電】英國今天拒絕中國對九龍城寨管轄權的要求，但公佈現已暫時停止中國所抗議的在九龍城寨的拆遷計劃。

英國對中國一月十七日照會的覆照，今晨在北京遞交，由英國駐華代辦賈維遞交中國外交部副部長耿飆。覆照全文今天下午在這裏發表。

英國覆照中主要的一段如下：

「陛下政府對於中國就香港有關地區要求的管轄權，不能認爲有效。不但如此，決定爲九龍城寨的居民採取任何必要的措施，都是香港政府的責任。」

「但是，」覆文接着說，「並不妨礙香港政府今後作出決定，而又鑒於良好關係的重大利益，香港政府暫時停止在九龍城寨所採取的行動，同時深信在此期間經過與中國政府商討後，可能消除此一糾紛。」

最後消息

爲儘快實行全國農業機械化 中國加速發展農業機械工業
三年來拖拉機聯合收割機排灌機械等供應大增

【中國新聞社北京二十一日電】中國加速農業機械製造工業的發展，以便在現有的基礎上，儘早形成完整的體系，現在已經基本上具備了條件。這是中國農業機械化科學研究院院長劉文昂十七日在北京「工人日報」上發表的一篇文章中說的。

文章說，經過兩個五年計劃，中國的工業已經有了相當的基礎，機械製造、冶金、石油、燃料等重要的工業部門都有了很大發展。只要抓緊時機，充分利用一切有利條件，並整個工業部門的協力，就能夠在一個不太長的時間內，建立起一個强大的、完整的農業機械製造工業體系，爲農業提供越來越多的各種農業機械，爭取盡可能快地實現全國農業機械化。

文章說，爲了支持農業的發展，解放後逐步發展起來的中國農業機械製造工業，現在已經初具規模。一九五九年以來在全國範圍內進一步健全起來的農業機械科學研究機構，現在已經擁有一支科學研究工作的基本隊伍，並且幾年來，發揮了一定的作用。

文章寫道，中國耕地面積十六億畝，平均每台拖拉機負擔二十萬畝耕地（南方北方平均），如果要把全國耕地面積的一半計算，全國就需要拖拉機一百一十多萬個標準台；二萬台（輛）汽車，一億多馬力的農用動力機械，此外，還需要大量排灌機械、聯合收割機，以及適合於南方水田地區使用的各種插秧、中耕、植保、運輸、加工等的機械。此外，肥料、直到脫粒、加工等整個作業過程所需要的各種機械，就更加廣大。

據報道，現在，中國農業機械工業部門生產的聯合收割機、排灌動力機械、半機械化農具等，逐年有所增加。例如，一九六〇年和一九六二年中，中國農業機械製造工業提供了數以萬計的拖拉機、聯合收割機、排灌機械，以及數以億計的半機械化改良農具和小農具，一九六二年，中國農業機械又取得了更多的各種新產品。

印度報告印軍損失
失蹤五千五 死傷共一千

【法新社新德里二十一日電】印度國防部長恰范今天在印度議會的下院說，據中國方面的報道，在最近邊界衝突中，被俘的印度人員——包括陸軍和文員——達三千二百八十七人。中國已釋放回印的有約七百名病傷人員。

恰范在報告邊界衝突——自十月二十日開始——以來的死亡人數時說：「在東北邊境戰役中，死亡三百八十五人，六百十七人受傷，五千〇三十人失蹤。在拉達克戰役中，死三十七人，傷五十九人，失蹤四百六十五人。」

恰范說，失蹤者三千三百五十人已有下落，二千一百四十人下落仍不明。

劉寧一赴非洲 出席亞非人民團結大會

【據新華社北京二十一日電】中國出席第三屆亞非人民團結大會代表團團長劉寧一率領下，今天乘飛機離開北京。代表團副團長是冀朝鼎、周而復、唐明照、馬純古、朱子奇、楊朔、勇龍桂、施如璋、孔原、楚大衛、馮之丹、董東川等。第三屆亞非人民團結大會將於二月間在坦噶尼喀舉行。

伍修權 謁皮克陵墓

【新華社柏林二十日電】由中共中央委員伍修權率領的參加德國統一社會黨第六次代表大會的中國共產黨代表團，今天上午同德國統一社會黨領導人和其他兄弟黨代表團一起，在柏林瞻仰了德國工人階級的傑出戰士卡爾·李卜克內西、羅莎·盧森堡和威廉·皮克等人的陵墓以及蘇軍烈士墓。

人民日報觀察家評論 肯尼迪咨文火藥氣重 但東風將續壓倒西風
頭腦清醒者都可看出肯尼迪絕非追求「和平」

【中國新聞社北京二十一日電】人民日報觀察家今天指出，美國總統肯尼迪的一九六三年的「國情咨文」，是一篇充滿着火藥氣味的「咨文」。肯尼迪毫不隱諱他要在新的一年加緊推行美國的侵略和戰爭計劃。

這篇題爲「肯尼迪的『國情咨文』說明了什麼？」的觀察家文章指出，肯尼迪的「國情咨文」一開頭就宣揚美國要加緊準備進行全面戰爭，也要準備進行所謂特殊戰爭和有限戰爭的全面戰爭的有限戰爭，常規部隊的「特種戰爭」，還要進行所謂「特種戰爭」。任何頭腦清醒的人，都可以看出，肯尼迪所竭力追求的絕不是什麼「和平」，而是更多的武器，更多的戰爭的世界，他要實現的絕不是什麼「人類在世界範圍取得勝利」，而是美帝國主義在世界範圍建立霸權。

文章特別指出，肯尼迪決定大力擴充美國的核軍備，無疑的是想以美國的核武器方面的優勢了，加緊進行核戰爭，同時也是想進一步加強美國的「核實力地位」，以便實行核戰爭邊緣的政策。

文章又說，從肯尼迪的「國情咨文」中，也可以看出，美國的全球戰略中，把在美國佔着「中間地帶」的亞洲、非洲和拉丁美洲地位，並且把「有限戰爭」和「特種戰爭」作爲保持和擴張美國侵略陣地的重要手段。人們還注意到，肯尼迪竭力支持各國反動勢力，鎮壓民族解放運動的手段。

文章還指出，爲了鞏固美國的侵略陣線，肯尼迪還表示要加強美國在「自由世界」的領導地位。他要求西歐「聯盟」接受建立「多邊核力量」的計劃，並且提供常規兵力。肯尼迪還要求西歐各國在貿易方面作出讓步，以便它可以在這個地區推銷美國的商品，做開「共同市場」的大門。肯尼迪對「盟國」是那樣特殊的損人利己和橫蠻專斷，難怪法國的資產階級報紙也不客氣地稱他是「以粗野和外交海盜作風行事」。

文章說，肯尼迪的「國情咨文」，對於全世界人民來說，仍不失爲一份有益的反面教材。因爲它使人知道肯尼迪政府是怎樣野心勃勃地準備加緊全球的侵略和戰爭活動。肯尼迪在「國情咨文」中意味深長地叫嚷「從古巴到南中國海，危險的問題仍然存在」。這是十分值得全世界人民警惕的。

文章強調指出，美國侵略擴張的道路上存在着許許多多不可克服的困難。這是因爲，當前世界上的主要矛盾是各國人民同美帝國主義的矛盾，這一矛盾是不會美帝國主義用什麼樣的「戰略」都無法緩和的。世界人民的革命運動，特別是亞洲、非洲和拉丁美洲各國人民爭取民族解放的鬥爭，在今後的歲月裏必將有更大的發展。而在帝國主義陣營內部，則是困難重重、矛盾重重。帝國主義陣營一天天爛下去。

李漢儀頂替謝然之 蔣介石下條子抓人
台北「民族晚報」社長換人內幕

【本報訊】台北消息：民營晚報「民族晚報」主持人被捕、被押，以及該報被接收的經過，台灣各報不敢披露隻字，但已傳遍台北市上。

據悉，「民族晚報」社長王永濤、社長李漢儀，於十二月廿四日晚間被捕，王永濤被關後，中央黨部第四組主任（主管宣傳）謝然之，與王永濤、李漢儀之間早有嫌隙。謝然之曾任國民黨「新生報」的社長，那時爲了「業務競爭」，有不愉快事件。不久以前「民族晚報」刊出社論，文內說解放軍可以隨時向台灣發動攻擊云云，謝然之遂向蔣介石面前告狀，指責李漢儀出言不當，乃打電話給李漢儀，罵其「文論不當」，說可以隨時「懺悔」、「申論」、謝然之就到蔣介石面前告狀，蔣介石大發脾氣，立即下「條子」，把這家報館的發行人及社長抓了起來。

王李二人被捕後，蔣經國問他們是願意「悔過」辭職，交出報館？還是願意按照「叛亂」，入獄坐監？王李終於被迫選擇了前者。

於是，到了一月一日，「民族晚報」的報頭下，原來的「發行人王永濤，社長李漢儀」，就改成「發行人兼社長……」

肯尼迪的三個赤字

縱橫談

第一個赤字

肯尼迪已經把他的減稅決策提出來了，今後三年內減稅一百億美元，今年先減六十億美元，因此減稅，一九六三——六四年度預算將出現赤字一百十九億美元。肯尼迪不惜造成這樣大的赤字——戰後第二大，目的是爲了刺激生產。

可是，根據肯尼迪的估計，一九六三年的國民總產值是五千六百二十億美元，而今年將爲五千七百八十億美元。換句話說，只增加百分之二·八，還不及過去三年的平均每年增產率——百分之三·六。減了稅刺激一下尚且如此，如不減稅，自更不堪設想。

顯然是爲了避免一次經濟上的衰退，肯尼迪才甘冒一百十九億美元赤字的危機，加大赤字減稅。

第二個赤字

預算赤字的擴大，可以引起另外一個危機。

一九五九年美國出現了三十四億美元的國際收支赤字。

的財政赤字，平就出現了擔心美元的黃金一一另外一個經常赤字——美國國際收支的赤字。

這就牽涉到美國的國際收支的赤字。美國儘管在貿易上經常出超的，但由於海外的軍事開支、外援以及美國資本家向海外投資，國際收支的情況是有逆差的。

預算出現龐大赤字，必然使人對美元失去信心，引起資本外流，更嚴重的危機，支出增大的逆差，——切——肯尼迪不是不知道的，但是，如果不減稅，生產下降，資金也會大量外流，而引起國際收支逆差。兩害之間，肯尼迪何去何從，的確是棘手的問題。

第三個赤字

上面說的兩個赤字，也正反映了肯尼迪的另一個赤字——聲譽的赤字，而聲譽的赤字，例如，他騎口號的輪椅子與美國之間，其實際上美與北約發生了矛盾，仍能向西歐和日本索取，但美國國際聲譽日益降低。

施君玉

各民主黨派中央全會閉幕
民革台盟決議號召 堅決粉碎美將罪行

民盟等黨派要求成員爲經濟發展作出新貢獻；民建工商聯號召增產節約，發揚自力更生精神

【新華社北京二十一日電】在北京召開的各民主黨派中央全會和全國工商聯執行委員會會議，分別於十八日至二十日閉幕。

會議期間，中共中央領導人劉少奇、鄧小平等同志接見了各民主黨派和全國工商聯的負責人，同他們進行了親切的談話。各黨派和全國工商聯成員認真聽取了中共中央政治局委員、書記處書記彭真同志所作的《關於國際國內形勢問題的報告》。

閉幕會上，各民主黨派和全國工商聯的負責人都講了話，他們認爲，這次會議開得很成功，大家受到了一次深刻的愛國主義、國際主義和社會主義的思想教育。

各民主黨派和全國工商聯在各自舉行的閉幕會上通過了決議和有關的工作報告。各民主黨派和全國工商聯在會議的決議中，號召全體成員認真學習、時事政策學習，加強自我改造；學習馬克思列寧主義和毛澤東思想，加強國際主義和社會主義的思想教育，擁護並積極支持國家的內外政策。

決議中表示，堅決擁護中國共產黨和毛主席領導下，爲高舉總路線、大躍進、人民公社的三面紅旗，積極貫徹執行政府的各項方針政策，努力爲加速社會主義建設，爭取國民經濟的新的發展，爭取新的勝利而奮鬥；堅決擁護我國政府的對外政策，堅決反對以美國爲首的帝國主義和各國反動派和現代修正主義，以及保衛世界和平的鬥爭。

中國國民黨革命委員會和台灣民主自治同盟的會議決議中還指出，台灣是中國的一部分，兩個中國人民堅決反對「兩個中國」的陰謀，堅決反對美帝國主義和蔣介石集團破壞祖國統一大業的任何罪行，爲解放台灣、完成祖國統一大業而奮鬥。

中國民主同盟、中國民主促進會、九三學社、中國農工民主黨等的決議中還號召成員，在文教科學技術工作中貫徹執行黨的各項政策，努力提高業務水平，加強科學研究，特別是爲農業生產服務的科學技術研究，爲國民經濟的發展作出新的貢獻。

中國民主建國會和全國工商聯的決議號召中國民主建國會和全國工商聯的成員，堅持實行必須同全國人民一道，艱苦奮鬥、勤儉節約、自力更生，努力增產節約，在各自的崗位上積極工作，加強政治學習和思想改造，爲國家貢獻出更多的力量。

中國致公黨和九三學社在決議中指出，各級組織要加強和黨員的聯繫，積極參加協商，爭取在部門的工作中做好工作。

參加這次各民主黨派、全國工商聯會議的人員，在這短短的二十多天的會議中，受到了很大的教育，表示在政治上要堅持和社會主義道路，今後要同中國共產黨和全國人民一道團結在中國共產黨和毛主席的周圍，在毛主席的英明領導下，前進。

台灣有調查報告 中學中文程度低

【路透社台北二十一日電】最近台灣有一個教育專家團體調查了台灣中學學校和專科的學生們中文程度，「教育部」之類，這調查的結果，這些學生的中文寫作程度很低。

保民防特嚴守海防
粵閩民兵貢獻大
巧設天羅地網一年來殲捕不少蔣特

【新華社廣州二十一日電】地處東南沿海的廣東民兵，在配合部隊和公安部隊鞏固海防邊防中，作出了卓越貢獻。

這個省的民兵一年來認真學習軍事技術和軍事知識，提高了保衛祖國的本領。去年九月到十二月，九股美蔣武裝特務在廣東沿海地區登陸和空降時，廣大民兵更表現了高度的革命警惕性和英勇戰鬥的精神。他們一發現敵人的蹤跡，立即報告，馬上出動，村村設崗，到處設哨，使美蔣特務完全陷入了天羅地網。在戰鬥中，出現了許多英勇殺敵的動人事例，湧現出大批先進單位，受到了廣東省軍區等領導機關的獎勵和表揚。

廣東各地民兵在保護國家物資和群眾的安全等方面，去年也作出了很好的成績。保衛鐵路十一年無事故的清遠縣江口公社的民兵，保護國家糧倉十年無事故的普寧縣流沙公社膠窯大隊基幹民兵等，去年都保持了榮譽，做出了新的成績。廣東山區的許多民兵，還經常利用農閒季節，開展狩獵活動。韶關、肇慶、湛江等專區的民兵，一年來打死和捕獲山豬、老虎等各種野獸十九萬六千多隻。

廣大民兵在生產中也充分發揮了突擊隊的作用。潮陽縣谷饒公社松林大隊在去年八、九月間連續五十多天沒有下雨，三十多畝禾苗已經枯黃。大隊民兵立即組織突擊小組，挑水抗旱，及時搶救了禾苗，保證了收成。廣州市紡織廠、油脂廠、印刷廠、湛江化工廠等企業單位的民兵，由於在保證生產任務完成中，發揮了突擊隊的作用，都獲得領導上的讚揚。

【據新華社福州二十一日電】久經戰鬥鍛鍊的福建前線民兵，在過去一年中，大力配合解放軍和公安部隊守衛海防，保衛社會主義建設，做出了很大貢獻。

在漫長的海防線上，每個軍事港灣、要道和山頭，都有警惕的民兵在站崗、巡邏。他們和解放軍戰士、公安部隊戰士一起，夜以繼日地監視着海上的動靜。一年來，他們配合部隊打擊和殲滅了不少妄想登陸進行騷擾破壞的敵人。去年六月一日拂曉，一個蔣匪特務企圖從海上偷渡潛入大陸。這個特務還沒登岸，就被在海上巡邏的民兵發現。民兵們從四面八方趕到海灘，特務一上岸，當場就擒。在警惕地保衛海防的同時，龍溪民兵還開展了對敵宣傳活動。據不完全統計，去年，僅大嶝等地民兵就用放風箏、漂竹筒、放小船等辦法，把一百多萬份傳單投到蔣軍佔據的金門、馬祖和烏坵等島上。

一年來，福建民兵在守護鐵路、橋樑、工廠、倉庫、森林等任務中，在除害滅災、搶險救災等鬥爭中，也都做出了很大成績。……目前，全省民兵正在利用農閒季節，學習政治課和軍事技術，有了很大提高。

集中營內飽受折磨
被拘華僑多人死亡
一批被印迫害歸僑控訴印迫害暴行

【中國新聞社廣州二十一日電】被迫害回國的印度歸僑控訴印度政府在拉賈斯坦邦等地設立迭西斯式集中營，瘋狂迫害華僑的罪行。……

珠江口民兵擒蔣特
◀——廣軍——▶

外國船運貨往中國
美議員竟建議制裁

【美聯社華盛頓二十一日電】有人即將在國會內提出一項法案，規定凡與古巴和其他鐵幕國家通商的外國船隻，不能載運有美國政府資助的貨物。……

訪日追憶

松崎說她要結婚了
重視中國反手攻擊
招待會上依依話別
徐寅生

自承對西方作重要讓步
赫魯曉夫函肯尼迪
同意在蘇設觀察站
願在蘇境建三處觀測站每年視察兩三次

臘斯克讚蘇建議
但說要更進一步

聯軍開入柯爾維茲
冲伯最後據點被佔
入城後直搗冲伯臨時官邸

費爾特抵漢城

全美雨雪交加
中部下零度

波地積雪
球迷吊癮
英足球賽一再延期

印巴會談結束
關於克什米爾

印教師絕食
欠薪逾半年

波外長抵印

國際簡訊

穗榕等地華僑商店
春節前夕擠滿顧客
廈門泉州節前供應大量鮮花

班禪報告西藏情勢
今年工作有兩重點
半數以上鄉普選產生人民民主專政
依靠互助組大力發展農牧業的生產

學生哥械劫名畫
五油畫失而復得
包括畢加索作品均完好無損

美國鹹濕小說出世
星洲宣佈禁止輸入

萬兗岸牛紀種馬政府與專地供技息

新加坡

泰國

馬來亞

南越

菲律賓

HONG KONG PUBLIC LIBRARY

「心電圖」能判斷心律失常

心電圖全名叫做心動電流圖（Electrocardiogram）是研究心臟的特殊器械，是幫助診斷和治療心臟病的重要工具。

心臟在每一次搏動之前，都有電流產生，從右心房竇房結開始，經過心房肌肉，房室束，左右二束枝，蒲金氏（Purkinje）網狀系統傳遞到內心室內膜下。由於這個電波的產生，引起心臟肌肉收縮，心電圖就能把這個傳導過程描繪下來，藉以觀察病變在心臟那一傳導系統或心肌部位。

近數十年來心電圖的進展特別快，其診斷的正確性有很大的提高，在臨床醫學上佔有重要的地位。[illegible]

新生兒的黃疸

多因胎盤供氧貧乏所致

婦幼保健

如發現新生兒皮膚特黃時，不要麻痺，應化使危險。該病以先天性週身水腫為最嚴重，多為死產或出生後迅速死亡；次為新生兒重型黃疸，數小時出現嚴重黃疸，有明顯貧血。

新生兒出生後一月內的嬰兒，俗稱見黃疸，其實因很多，但有百分之八十的新生兒黃疸是屬於正常生理現象，不但稱作疾病。[illegible]

餘金趣怪

張小姐變了凸眼金魚

[illegible]

第四十九期

維他命V

陰囊包皮生癬痕癢難當

患了核黃素缺乏病

王先生暗地裏告訴我，說他的陰囊和部分包皮長滿了癬，很癢入骨，市售的癬藥水及癬藥膏已換了不少，但總是治不好。[illegible]

核黃素原稱維他命B2，是一種黃色物質，溶於水，又因為它的化學結構上含有核醇，因此又稱為核黃素。[illegible]

成人每天需要核黃素約二至三毫克；例如三兩豬肝中約含三點四毫克，在半磅鮮牛奶中約含半毫克。

（十三）

你知道嗎

眼睛能辨別多少顏色？

人類的眼睛能辨別一百五十種色彩，經過專門訓練之後可以辨別十萬多種。

噴嚏打出多少飛沫？

一般的打一次噴嚏能噴射出四萬個飛沫；即使是健康人，每次打噴嚏也能向周圍的空氣排出一萬到兩萬個微生物。

小兒麻痺症的病原體

用中和、交叉保護試驗可分辨三種類型

[illegible]

針灸叢談

針灸治愈十二指腸出血

鍾庸

[illegible]

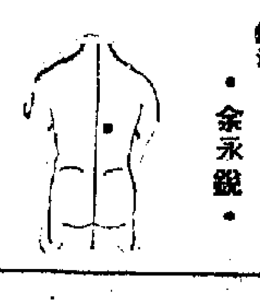

余永銳

古方活用

治療內傷外感的炙甘草湯

[illegible]

本報特稿

阿飛充大頭鬼

疑是有組織的行爲

當心你的汽車

冬防期間偷車賊活躍

利用走「白牌」

這一類最爲嚴重

實行化整爲零

供車會的人最慘

楊曉風

[illegible]

百利公司運到音樂唱片一批

[illegible]

汽車渡海收費辦法

各方反應意見不一

亦有人表示不同意在碼頭收費

【本報訊】[illegible]

女客跳海遇救

在灣仔至佐頓道渡海輪上

事後哭謂「點解要救我」

【本報訊】[illegible]

民球渡輪上，女客跳海被救起時情形。（本報攝）

牧師布林利昨舉行葬禮

【本報訊】[illegible]

娛樂畫報出迎春專輯

[illegible]

定明天啓用

啓德新警署

[illegible]

綁鴨唔見鷄

百五罰二百

【本報訊】[illegible]

被告各判處罰款

兩宗賭外圍馬案

【本報訊】[illegible]

花團錦簇今優先映

[illegible]

兩衞生局職工討付賞判簽保

[illegible]

倫敦香港會所增設咖啡吧座

[illegible]

省港汽車商昨日抵香港

【本報訊】[illegible]

警務處長昨天宣佈
大批軍火被搜獲 被拘者中有幫辦
傳有卅多人入集中營包括各業人士
破獲軍火機關有新型槍彈烈性炸藥

【本報訊】港府新聞處消息：警務處處長昨日宣佈：警方根據遞解外國人出境條例，最近拘留了若干人士。

拘留此批人士乃經過警方政治部調查後而進行者。政治部之責任為偵查及防止在本港進行顛覆活動。

警務處長又稱，被拘留之人士並非全部為彼此有關連者。其中有些牽涉到間諜活動；其他人士經偵訊後，發現藏有軍械。

被拘留之人士中，有三名警方人員，包括一名幫辦及兩名警員，其餘則為與港府無關之各行業人士。

警務處長稱：發現之軍械包括槍械及子彈炸藥及其他物資，關係企圖作破壞活動者。

被拘留者將依據該法例之通常手續處理。被拘留之警方人員自被拘日起已被停職。

【本報訊】警方總五天之前拘捕了一批疑有違例活動的男子之後，前三天，復於九龍方面破獲一個規模龐大的軍火機關，搜出大批軍火，包括新型自動手槍、自動步槍、機關槍、手榴彈及烈性炸藥等。經軍火專家檢驗後，認為所有槍械均良好，隨時可用。

據說警方破獲該案可得曲折，先是上月底獲得一個秘密情報，涉及一名行蹤無定的台灣特務，疑其與若干違例事件有關。之後，跟蹤追查一條線的發展，警方政治部人員卒於九龍區一層住宅屋宇內搜破該秘密軍火機關，並拘捕疑犯數名。有關方面懷疑這批犀利槍械與數月前流浮山緝械案的原班人馬，已於上月解合。

據未經證實的消息稱，警方在上月底到日前為止的一系列偵緝行動中，已扣留嫌疑人士滿三十名。上述人等全部被羈留於城多利道集中營，可能不經審訊而遞解出境。內中最少包括一名現役幫辦，一名探目及一名警員。一說若干羈縻英軍也牽涉在內，但亦未經證實。

年晚劫案昨又兩宗
獨行盜閃電劫表行
在大道中擊破櫥窗掠走名錶值兩千餘
兩匪徒梯間撒胡椒粉打劫少女

【本報訊】年關迫近，劫案頻頻。繼前天數宗劫案後，昨日港九又發生搶劫案。昨晚七時，皇后大道中七十七號瑞興表行遭搶閃光劫，店內一個擺設名廠手表的窗櫥被人用硬物擊碎，掠去兩個勞力士手表共值二千七百餘元。

據瑞興表行的職員說，當時店內生意甚忙，大家並沒有注意店門前擺設的櫥窗，突然聽得玻璃破碎聲，大家走出一看，才知道一個金魚缸大小的玻璃窗櫥已被人擊破，櫥內擺設的九個名廠手表只剩下七個，並見一男子沿大道中向西逃去。表店的一個夥計一邊喊賊一邊追趕，但轉瞬失去賊蹤。被搶去的兩個勞力士手表，一個值二千元，一個值七百七十元。

昨天下午三時，九龍一少女被人用胡椒粉撒眼後，被劫現款廿多元，劫匪逃去。她被送往醫院。被劫少女鄭×珠，十九歲，五金工人，住天光道三十×號三樓。據說，昨日下午三時左右，她拿了糯米粉到附近給人家搓年糕，歸家時之行到二樓梯間，有兩大漢突然閃出，一個拿着胡椒粉向她撒去，另一個將她內有廿多元的銀包搶去。她摸索眼睛返家，家人替她報警送院。據說大節前，鄭在返廠途中亦曾被搶匪「光顧」過，失去金飾。

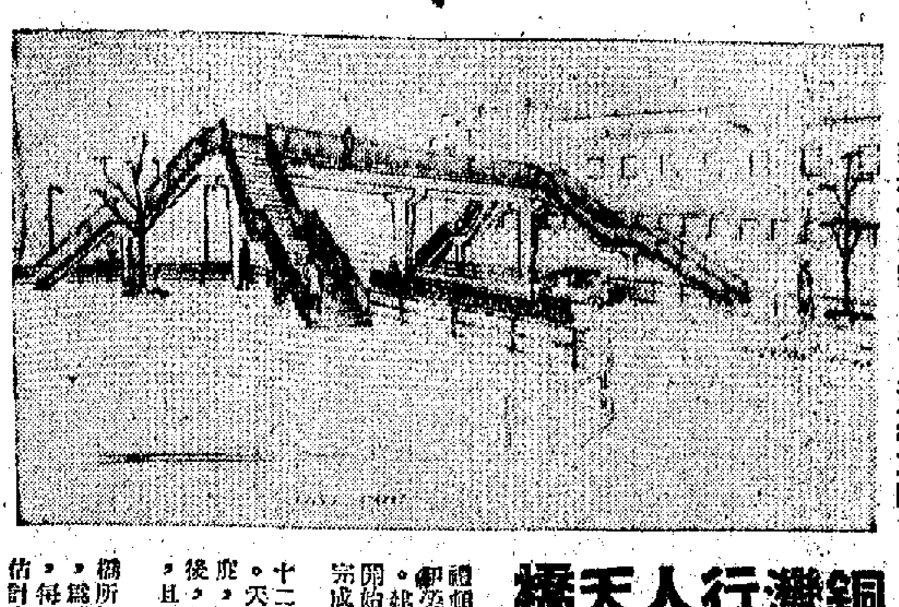

銅鑼灣十字路口行人天橋草圖

銅鑼灣行人天橋 月底開始建搭

【本報訊】港府新聞處消息：港島方面最繁忙的十字路口—銅鑼灣軒尼詩道與怡和街交界處，將興建一行人天橋。該天橋將連接禮頓道與軒尼詩道轉角處的行人道與怡和街轉角處的行人道。建橋工程將於本月底開始，預料在三個月內完成。

該橋長八十呎，寬十二呎，用三合土與鋼材建成。天橋兩端各建梯階兩座，每座寬八呎。完成後，行人可安全步過馬路，且不妨礙車輛來往。

發言人又稱：「天橋所橫過的一段禮頓道，為西行車輛必經之路，每日經過該處的車輛估計有二萬輛。」

春節深圳演話劇 中旅社續代訂票

【本報訊】珠江電影製片廠電影演員實驗劇團，年初二開始在深圳演話劇「雷雨」、「兵臨城下」，香港中國旅行社現繼續代售樓票。

九龍今日放水 明天輪到港島

【本報訊】過舊曆新年期間，港九食水限制放寬，今（廿二）日九龍區由上午六時至午夜，有水供應，港島區照常限制。明（廿三）日港島區由上午六時至午夜十二時放水，九龍區照常限制。廿四日（除夕），港九兩區均由上午六時至十二時，又由下午三時至午夜十二時止。廿五日（農年元旦）及廿六日（年初二）一連兩天，港九均全日供水。廿七日（年初三）恢復制水。

港貿易團訪中東 七團員今日返港

【本報訊】港府新聞處消息：本港曾於去年十二月廿七日派出一個貿易代表團訪問中東，以促進本港與該地區十三個國家的貿易。現該代表團的七位團員，定今（星期二）日下午返抵本港。

在訪問中東的四個星期內，該代表團曾向該地區的官方及貿易團體闡釋本港的經濟地位及工業發展。該團返港後，將提供促進本港與中東貿易的建議。

天氣：輕微至和緩東風，天色晴朗，港內有煙霧。

春節自澳返港 可帶拔蘭地酒

【本報訊】工商署管理處昨日公佈：農曆新年（元月二十五日及二十六日）期內，由澳門來港旅客准許免稅攜帶一樽（開樽）容量一公升的拔蘭地酒入境。此項辦法乃代替現行准許攜帶一樽（開樽）四分一加侖的舊有酒者。

沙田一老翁 遇車禍喪生

【本報訊】六十三歲男子梁××，前天下午二時許，在沙田被巴士撞倒，入院後傷重斃命。

炮台山坍山泥慘劇現場（本報攝）

回鄉特班火車今取消
各車站恢復售羅湖票
澳穗汽車加班輪船預售春節票

【本報訊】港府新聞處消息：九廣鐵路局為農曆新年期間前往羅湖旅客而加開的特別班車，由今（星期二）日起取消。

九龍鐵路局長林保決作上述宣佈時稱：「擁擠的情況幾已成過去。依照現時前往羅湖的旅客數字觀之，已可決定不再需要由尖沙咀開出的特別直通火車。」前往羅湖的乘客，將可照常在九龍鐵路各站訂購車票。

林局長繼稱：若再有擠迫情況發現時，將會恢復此種特別措施。

【本報訊】前赴羅湖的火車交通，今天恢復正常。上週末開始，當局規定回鄉旅客只能乘搭特別班直通車，這三班車自尖沙咀開上午五時五十一分、上午九時十六分，及下午十二時三十三分。這三班特別班直通車今天起取消，回鄉旅客可乘普通班車出發，每天上午自尖沙咀開羅湖的普通車有六時十分、六時四十分、七時三十八分、八時四十分、九時二十五分、十時三十分及十一時四十分。（全日詳細時間見本報第七版「火車時刻表」）

【本報訊】昨天搭車的回鄉旅客，在羅湖過境直落順利，以平均計算，每讓過境約七百人。

昨天經中旅社的回鄉旅客，原定乘上午九時十六分班車，後改乘八時四十分普通班車出發。到達羅湖後，順利過橋回入深圳。

【本報訊】澳門消息：為方便同胞回鄉度歲，廣中公路各線客車已加強，在歧關車站開出的客車由昨日起加強，往廣州車開上午六時五十分、七時十五分。

歧關車昨日起加班往石岐及各鄉的客車時間為：上午七時、七時半、七時四十分、八時卅五分、八時、八時十分、八時十五分、八時廿五分、九時、九時十五分、九時卅五分、九時四十分、十時、十時五十分、十時卅五分、十時四十分、十一時、十一時半、十二時；下午一時、一時半、一時四十分、二時正。該站每日上午六時半至下午四時售票。

廣中公路各線客車春節加強行車時間如下：拱北至廣州直達車每日對開兩班，拱北開上午十一時、下午一時半；廣州開上午六時半、六時五十分。

江門—澳門紅星一〇一號客輪原來隔日在澳開江門，廿五日（年初一）節，在澳每日開上午十時。廣州—澳門紅星一一五號客輪已預售春節期間客票，本月內每逢雙日中午十二時在澳開航。

今日起一連十天
新界巴士增班
除夕九巴延至三時收班

【本報訊】九龍巴士公司由今日起，至三十一日（初七）止，一連十天大量增車行走新界郊區各線，同時調整市區內若干班次，並增開輔助線。

除夕之夜，市區各主要線延至午夜三時，由今日起一連十天加車及加密班次的路線，計包括十五號A（佐敦道—上水）、十五號B（佐敦道—沙田）、十六號（佐敦道—元朗）、十六號C（佐敦道—青山）、十九號（青山灣—上村—文錦渡）、二十號（元朗—九龍城碼頭—西貢）、廿二號、廿三號（元朗—大埔墟）、廿四號（元朗—屏山—廈村）、廿六號、廿九號（上水—打鼓嶺）、二號F（深水埗碼頭—大窩坪）。上述各線加車逾六十輛。此外，在上述期內，十一號A（佐敦道—九龍城碼頭）、十三號B（九龍城碼頭—官塘）、十三號（佐敦道—牛池灣）、四號（佐敦道—深水埗碼頭）四線，共派車十五部，原屬巴士改用雙層，同時加密班次。

又六號D線，原在早午晚三段時間參加行走以疏導擠擁的乘客的五部單層巴士，在此期內改為整日行走；一號A線亦改為整日不停。

另悉：該公司除在除夕將佐敦道及尖沙咀主要幹線延至午夜三時收尾班外，並派出由英運港之雙層新車加入行走，此種車輛可容搭客一百二十八人，為全港的最巨型者。

炮台山塌泥石 兩人活埋慘死
貨車泊位加水竟遭飛來橫禍

【本報訊】警務處消息：昨天下午三時，北角天后廟道近炮台山道的一個建築地盤發生塌山慘劇，約有四十噸重的泥頭和石塊滾落山邊，將一輛貨車及兩個工人活埋。

被生埋者之一很快被消防員救出，另一人約於下午四時四十五分始行挖出。被活埋的兩人於送院途中斃命。建築公司曾使用兩具鋼泥機及一具起重機協助搶救工作。

【本報訊】昨日下午三時，炮台山在建造中的風景大廈地盤，突發生塌山意外事件，兩名泥工走避不及，慘被活埋，迨救出時已告不治。

兩死者是：㊀鋼機，五十歲，住歌和老街×號地下；㊁陳金寶，卅六歲，同住上址。他們均是貨×貨車的工人，當時他們糧貨車開進建築地盤，有關輛車因車頭熱，需要灌入車頭水，其中一輛「上水」後已開走，剩下一輛在現場，不知如何，頂上的山泥突然崩坍，遂將該兩工人及一輛貨車掩蓋。地盤的工人見狀立即報警，並開動兩具鋼坭機及一具起重機進行搶救。鋼機在十分鐘內挖出，但已經氣絕。陳金寶的屍體則遲至四時四十五分才挖出。

銅鑼灣國貨公司 年晚延長營業時間

【本報訊】農曆新年在即，日來家家戶戶都忙於選購年貨。銅鑼灣中國國貨公司，為便利顧客採購年貨，已由昨（廿一）日起至除夕止，延長營業時間如下：廿二日（農曆廿七）上午十時半至晚十一時，廿三日（農曆廿八）上午十時半至晚十一時，廿四日（農曆大除夕）上午十時半至晚十二時。

該公司正舉辦「蘇花、花瓶、燈飾、年貨介紹週」，設售爆竹各式貨品，男、女、兒童新衣大部八折優待；食品部有各式家鄉土產，中西式賀年糖果，瓜子、紅瓜子，茶點名酒；二樓增設賀歲壽花盆，金魚缸，有大枝吊鐘、桃花及各種珍貴盆花，由京運到的大批名貴大對金魚，江西新製花瓶、水仙盆，款式花樣繁多；大彩四百件、小彩雕件的花瓶一律俱備；瓷器陳飾品如醒枝玻璃宮燈，景德瓷器，繡花枕套，新古名畫精裝，雕花玻璃酒具，漆器、茶具，抽紗枱布，通花沙發墊、几墊等，琳瑯滿目，歡迎參觀選購。

發克鏡
歲晚特別貢獻！
機不可失！！

「愛天馬」II及IIS型 自動相機
特別割價推銷
新價 II型 HK$212. IIS型 HK$275.
這是最優良最精巧和最新穎的自動相機售價之廉與市面其他的無可比喻。
請即向各大攝影器材店選購

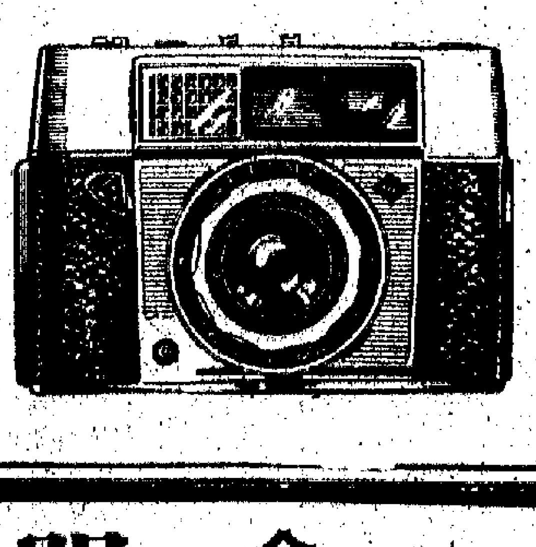

賀新年 飲中國名酒

瀘州大麯酒 大瓶八元三角 中瓶四元四角 小瓶二元二角
桂林三花酒 每瓶四元三角
江西香美酒 每瓶五元九角
香港經銷處：中國酒業貿易有限公司

本報澳門分銷處
地址：新馬路二號二F樓
電話：三六九四

今天啓市 三喜樓
空氣調節
酒家茶廳．晚飯小酌
地址：九龍彌敦道一〇七至一〇九號

婦兒內科中醫 鍾庸
醫館：彌敦道十號
時間：上午十時半至下午二時（星期六休息星期日照常）
住宅：上海街光瑞樓三六號
時間：下午四時至六時（星期六及星期日休息）

家嚴 鴻 老爺 秀台小姐之
令堂 少主 媳 少爺 小姐之
令祖母 幼主 孫少爺 孫小姐之
令曾祖母戴母馮老太夫人 痛于公曆一九六三年元月廿一日上午六時四十分壽終港寓正寢 享壽九十有一歲 移香港殯儀館治喪，謹擇一月廿二日上午十一時大殮，同日下午十二時卅分在該館大禮堂辭靈隨即出殯 謹此報

聞

辦理 只領花圈

戴利金堂家人稟報

治喪處：香港殯儀館

人民入境事務處佈告

關於農曆新年假期前往中國事

凡擬於農曆新年假期內經羅湖赴中國之人士，務須在邊境遵守有關時間之規定。任何旅客倘不能在羅湖邊境每日開放之時間內進入中國者，將不准停留於邊境禁區內。

人民入境事務處處長標雅

公司法例註釋出版

董事經理秘書等高級職員之備忘錄

【本報訊】港府新聞處消息：港府註冊總署現出版一本用中英文印刷的小冊子，協助註冊公司的職員填寫向公司註冊處呈報的文件。

小冊的內容包括對「公司條例」各條文的釋要註釋，尤着重於與填報各種「表格」有關的各項條文。此等表格乃註冊公司通常均需填報者。

註冊總署署長昨日宣佈發行該小冊時並稱：此小冊旨在作為註冊公司的董事、經理、秘書及其他職員的簡易備忘，俾能於填報各種表格時所需注意的所有各點列出。

該小冊可向公司註冊處（港府合署西座十二樓）免費索取。

本報特稿

公司法例註釋

（一九五零年香港法例訂正本第三十二章）

一、註冊公司之董事，經理、秘書及其他職員，應注意公司條例內下列之各項規定：

二、如須依照規定格式遞具通知書及報告表者則各該表格之號碼即為公司（表格）令邊欄所載者。表格X及年報表可在郵政總局出版部，北角渣華道八十一至一一五號政府印刷所及各商業印刷所購買，其他規定表格經詳載於一九五零年香港法例訂正本第八卷第七頁之公司（表格）令內。各表格概不得在公司註冊處購買。

三、下列註釋所載：「註冊官」即指「公司註冊官」。

（一）關於各公司之註冊

註冊事務所（第九十二款）

四、凡公司組成之後須於二十八日內將其註冊事務所地址通知註冊官，公司更改註冊事務所地址亦須於同一期限內通知。倘將註冊事務所地址或更改後之新地址附於年報內申報並不符合法例規定。

董事明細表（第一百四十三款）

五、凡公司於任命首批董事後須於十四日內將有關各董事之明細表填報註冊官，如更換任何董事或更改董事明細表亦須於同一期限內填報。

分發股份（第四十五款）

六、股份有限公司於分發股份後須於八星期內申報註冊官。

七、關於分發非以現金購買之股份，公司亦須於同一期限內將一份訂定受股人股額之合約連同有關之書面合約或以換取該股份之服務合約等呈遞註冊官，此等合約均須繳足印花稅。

八、如該合約係口頭合約，公司須將擬定其報之明細項目列表填報，並繳付與書面合約相同之印花稅。

股份轉讓過戶（第六十六款）

九、凡公司未先獲得適當轉讓過戶文件而登記轉讓過戶之股票或債券即屬違法，但公司登記因法律移轉之股票或債券持有人則不在此限。

注意：依照印花稅條例第七款第二段之規定，轉讓過戶必須繳足印花稅方得登記。

增加法定股額（第五十五款）

十、凡股份公司增加股額須於增額決議案通過後之十五日內將該項決議案印本連同增額之各明細事項填報註冊官。

社員之增加（第十款）

十一、凡非股份公司之社員人數超出所註冊之人數時須於該項增加社員決議通過後之十五日內填報註冊官。

（明天續完）

振興公司

大量供應賀年禮品

【本報訊】本港振興公司，在董事長主持下，業務擴展，分店遍佈港九各區。該號賀年禮品如洋酒、香煙、雪茄、鮮果、罐頭、食品，七彩果盒，更琳瑯滿目；復聘專家精製龍鳳年糕、中果糖類、諸式油器等，應有盡有，尤以椰汁年糕、五仁果子、煎堆及九江煎堆等，久已膾炙人口。

恭祝農曆新年，不要在容易燃燒的物品附近燃放炮仗和點燃蠟燭。消防事務處謹啟

次批昨由廣州運到

吊鐘桃花搶手

花販認為在年宵市場將艷壓羣芳

由 專運桃花來的廣州花地桃花，潮、清遠吊鐘，第二批（也是最後一批）於昨日下午一時運到。從碼頭將貨車未停定，好幾個花販早已爬上車，指着身邊的幾束花對搬運的工作人員說：「這是我訂下的，可不要讓別人托了去！」等到三時半正式開投時，買賣更加活躍，一個半鐘頭內，要不是為了滿足南北行等店號商人的需求，批出來的數十株靚花，也會被花販「一股腦兒承投了」！

今 年內地來的吊鐘年花，欲觀花枝時剛巧碰上寒冷天氣，因此花朵顏色特別艷麗，且運港途中，船上有專人負責小心料理，不虞折水，更耐欣賞，一株桃花或吊鐘，大可供擺半個月。品質也挺上乘，桃枝多，花蕾多，枝枝幹粗花密。對貨式，花販一般認好，均認為在年宵花市中將一枝獨秀，艷壓羣芳！

貴 定年花有價的另一個原因：內地桃花、吊鐘今年來貨不多，新界各花場的產量也因「九二」風災摧殘，及最近的「霜降」影響之下，一再下降。據新界花農估計，全新界的桃花將約有四萬八、九千株上市，供應量較近兩、三年減少，上下一年的總數也有三萬株上下，但今年的數額約只一萬株左右，如還求花者多，最好的或開放合時的上乘貨色，更不及去年的三成。如欲備萬金大桃花王，今年更是搶手，這也使花農們大留大招風，都早已被「溫樹」訂購了。

中國國貨公司的桃花，每株售價由四十元至八十元不等，還看花枝疏密而定。

按 照目前新界花場出售價格及昨晚啟市的年宵市場花檔花販的試價看來，上述兩種主要年花的售價將比去年約漲四、五成。昨晚在維多利亞公園年宵市場的一攤專售吊鐘花的花檔主人，曾將幾株上等貨式開價表示：非六元一百不賣！而普通四、五呎高的中枝花，也要價二百二十元一株。

灣 仔中國國貨公司和中環、九龍的裕華國貨公司，昨晚開始，也有桃花、吊鐘供應。這裏是每株年花皆標明價碼。

除 桃花、吊鐘之外，散枝插花如劍蘭，今年市價也比較高，目前批發價達二十元左右一打，花販叫售的恐每枝超過一元。但是芳艷價格比較合禮，即使是盆栽的也不過是六、七元一盆。

供 應盆栽中清秀可愛的水仙，在年花中銷量相當可觀。今年合時金頭水仙，每盆售八元、十元，蟹爪每盆則售十五元。

由 九龍窩打老道火車橋側的醉翁園鐵耕鋤的汀門特級金桔和廣州的四季桔，前（二十）日運到已後一批搶手貨，盆盆果實低垂，形態佳。花販開畊，紛紛前往採購，十分搶手。此外，果實碩大均勻，顏色艷紅，與盆栽的山茶花、雲南各種吊寄菜花，以及嬌小可愛的丁香、墨仔花、萬壽菊、鈴菊等，均被花販扯購，將於年宵花市中陳列，任君選購。

業餘幻藝聯會

首屆職員產生

阮逸雄當選為主席

梧桐

【本報訊】香港業餘幻藝聯會獲當局核准註冊後，十五日召開首次會員大會，已選出第一屆委員，他們是：主席阮逸雄，副主席阮文錦、蘇健廉、謝利興、關堅，秘書曾昭衡，總務黃國棟，幹事杜坤，財務陳靜林，事務馬偉，幹事郭忠源，幻藝顧問，監察委員黃光明、阮小玉、蔡文英、謝帶，日本幻藝人士中村孝人等。

年宵市場今開檔

維多利亞最大，有五百攤位；九龍官涌次之，長沙灣道最小。

【本報訊】農曆年大除夕尚有兩天便到，但港九兩地的三個年宵市場攤位，至昨天還未全部搭完竣，趕年宵的熱鬧氣氛因而未見出現。

三個年宵市場中以港島的維多利亞公園足球場的最大，有五百零八個攤位；九龍官涌佐治公園次之，有攤位一百七十八個；長沙灣道運動場最小，只有攤位一百四十八個。

小販們昨天，投得攤位的「主」中，搭棚架、裝電燈、擺佈置，忙得不亦樂乎。昨日開始營業的攤位，每個市場只有廿來個左右，其中大部分是乾貨攤位，包括瓷器、古玩、象牙製品、兒童玩具、糖果食品、雪糕和汽水等。濕貨攤位只有兩三個，包括各種蒔花、如桃花、吊鐘、芍藥、蘇菊、四季桔、金橘等。此外，尚有金魚攤賣。各攤位的生意成交甚少，據那些小販說，他們只寄望於農曆廿八、廿九兩天的「生意日」。

正在蓋搭或佈置中的攤位，據說大部份可於今日正式「開檔」。

據賣年花的攤販說，今年蒔花產量較少，價錢也要比往年貴些，其中桃花更甚。

玩具、冷飲攤檔，已經開始營業。有不少人迫不及待地去逛年宵市場，維多利亞公園裏顯得相當熱鬧。

▲最先開檔營業的是冷飲攤位。屈臣氏、安樂園、芬蘭公司等攤位的汽水、雪糕，生意不錯。玩具攤位也吸引了不少人。一個三歲的小孩，興高采烈地買了一個塑膠娃娃，他說，準備春節時用來裝「利市」。

▲有三個時花攤位昨天已經佈置好，惹起遊人興趣的是金橘，一株結有一百多個果，現在售價由數十元到一百多元一對（兩盆）。據說，今年元月的一場風災，使新界各農場（果園）受到很大損失，這些金橘都是經過花農們加意保護和培植才補出來的。

▲昨晚某報記者到官涌佐治公園，擬攝取一個年宵攤位夜景，某攤位小姐發覺後，嘩然說：「有人影相呀，快啲擰轉面！」另一攤販隨後，若無其事的說：「乾二日重多人嚟影添呀！」小姐無言，只得任影。

▲昨日「開檔」的攤位甚少，雪糕和汽水却有好幾個，吸引「觀衆」的却以此為最多，不知他們是「眼睛吃冰淇淋」，還是想「嚐嚐冰淇淋」了。

▲某賣糯攤位居然出到「魔術」招徠，吸引大批小觀衆。只見一個攤販用棒子攪齊圓桶盛滿的滾水，桶內有四個白色「球體」，始終浮着的轉來轉去，那小販邊拌邊大聲，說明那「秘密武器」是什麼東西，睇到班細佬眼都大，唔知佢攪乜東東。

攤位未搭好

顧客已先臨

▲今年香港年宵市場，仍設在維多利亞公園內。現在，年宵市場正在加緊佈置中。各攤檔的棚架絕大部份已經搭起來了，一些時花、

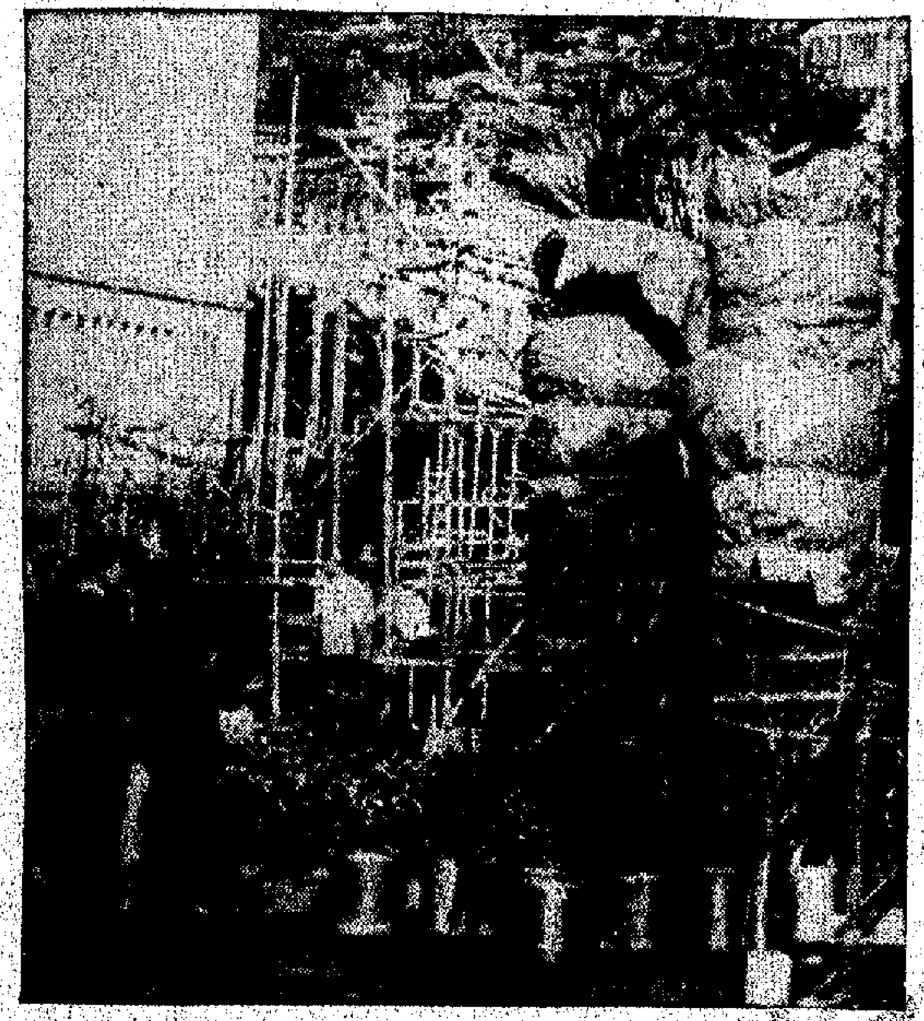

維多利亞公園年宵市場的「桃花王」（本報攝）

年貨堆滿櫥

公司人如潮

▲中國國貨公司正在舉行「花籃、蒔花、燈飾、年貨介紹週」，顧客如潮。那些從北京遠道運來的金魚，吸引了不少顧客，尤其是婦女和小孩。人們對那些名貴的「大紅水泡」、「凸眼紅英」、「五花獅頭」……嘖嘖稱奇，有些人還說從來沒有見過這樣纖巧美麗的金魚。

▲昨天下午，還有兩個「拍友」，對着公司裏的金魚缸，一連拍了十多幅金魚特寫鏡頭。

▲國貨公司新到的臘鴨、臘腸，生意滔滔，尤其是那些「南安臘鴨」，肥大肉足，每斤只售九元六毫，一個外國婦女看到了，也禁不住買了一隻，說要試試味道。

▲港九各餅家和食品店裏，煎堆、油角、糖蓮子、糖柑、糖瓜片等，已大量上市。九江煎堆價格由一元多到三元多不等，購買「年晚煎堆」的人不少。各文具店也大量推出「利市封」，街頭巷尾隨處可以見到售賣利市封的小販。

▲大九百貨公司在二樓闢了一個「謝晚年價貨站」，推銷恤衫、男、女裝西褲、呢絨、衣料等等，價錢比一般同樣貨物便宜。公司的各部份，都增加了不少新貨。為了方便顧客購買年貨，大九公司由昨（廿一）晚起延長營業時間到晚上十時。

年宵市場趕搭攤位

上：維多利亞公園。下：九龍官涌佐治公園。（本報攝）

留英加學生向家人賀歲

中文台從除夕起播出

【本報訊】香港中文電台在農曆除夕及年初一，將分別播出香港留加、留英國學生向他們在港家人賀歲的錄音家書。此等家書將分三段播出，其播出日期及時間如下：㊀一月二十四日（農曆除夕）下午二時四十五分，將播出加拿大溫哥華大學港澳學生的新年座談會錄音並向在港家人賀年者有：曹煥亭、吳文翹、楊麗寶、將正華、趙鑑塗、關兆康、雷友梅；㊁一月二十四日（農曆除夕）晚間十時正，將播出「英倫歸雁曲」除夕特輯。他們是：恩德華、趙鑑榮、黃麗貞、吳雙娜、郭添泉、周亦萍及姚拍雅；㊂一月二十五日（年初一）下午四時四十五分，將播出「英倫歸雁曲」的元旦特輯。他們是：李宏輝、麥寶珊、郭麗銀、陳瓊萍、Robert Griffith、Tony Botelho、何可韶、梁敏珩、劉志君、阮家碧、葉秀容、吳麗儀、黃淑賢及李泰來。

最後一架DC四

國泰公司已出售

【本報訊】據國泰航空公司宣佈：最後一架螺旋槳道格拉斯DC四型機已予以出售，購者為英倫利物浦機場區有限公司。該機將於今日飛離啟德，經航英京交貨。自去年迎，泰航公司邁進噴射時代，全部航機改為噴射化，所有各航機改用康維八八〇及電星機二式。DC四型機經過九年長期勤勞服務後已告退休，至於DC六及DC六B兩型客機則早告出售。

菲律賓副總統

讚樂宮樓填鴨

【本報訊】菲律賓副總統佩列斯夫婦訪港，被招待於樂宮樓，他對該酒樓的著名北京式填鴨，讚不絕口。

深水埗坊會今再放賑款

麗華村災民每人可獲五元

【本報訊】深水埗街坊會籌賑麗華四村火災急賑會，定今日上午十時開始，在會所發放第二次賑款，凡麗華四村火災災民，憑社會福利署所發籌，由戶主到會領取，每一災民可領賑款五元。

又訊，該會昨日續收到香港船廠經手善款一筆，計一千三百三十元，陳一鳴經手七百六十元。

西貢各村鄉民

將派麒麟拜年

【本報訊】西貢商會昨日準備按照每年慣例，於農曆初七日正式啟市。又訊，該墟各村已準備是日派出麒麟瑞獅，到墟與商會及墟內商戶拜年。

濟助災民度年關

各社團紛派米

荃灣商會黃大仙坊會今明分發　基督教奮興會以粘米贈露宿者

【本報訊】荃灣商會每年一度派米濟貧工作，已於上月推出小組負責進行籌募，共募得白米逾八千斤。該會定今日起一連兩天派發，俾區內赤貧者得白米度歲。每人五斤。

【本報訊】黃大仙徙置區街坊福利會，今明兩天上午，在該會會所派發白米二千餘份，給予該區赤貧坊衆。領取白米辦法，係憑該會所發領物證到會領取。

【本報訊】持有領米證者請到該會領取。該會自上月九日開始徵集「熱米濟貧」，該社會人仕紛紛響應，至本月十三日，已共募得白米九千多斤，並已將白米分包成小包共四千多份，十九日晚十一時，出動汽車四部，在本港大街小巷分頭派發米票與街頭露宿貧民，以人頭計算，每人一張，同時，該會又募得毛氈一百張，在派米時發給。據悉，此批米、毛氈，該會已於二十日派完。

經坊會交涉後

元嶺恢復供電

敷線工程暫緩進行

【本報訊】新界元嶺區年來人口大增，九龍中華電力公司有感該區供電電力未能適應，故此乃進行敷設新線工程，前日特致函元嶺街坊福利會理事，聲稱元嶺由（廿二）日起，每日由正午十二時起至下午五時以前停止供電。該區街坊福利會理事長等，接到上述通知後，以農曆年關將近，停電不便，故於昨日下午到該公司交涉，商請暫緩執行，結果公司方面願意將敷線工程押後至年後興工，今日起照常供電。

九龍區金舖今延時營業

【本報訊】九龍區各金舖，今日營業時間將延至下午十時半，明（廿八）日延至下午十一時，除夕則開至午夜十二時。

鯉魚門市部延長營業時間

【本報訊】年近歲晚，為便利顧客，由本月廿八日起，延長營業時間，以方便顧客。

中青市區會所今晚開音樂會

【本報訊】中華基督教青年會市區會所舉行的音樂晚會，今晚八時，仍在窩打老道中華大廈該會會所舉行，節目有特別獻演之中樂演奏，並加映「人奔堂」樂影片，歡迎參加。

柴灣坊會籌款今起放映電影

【本報訊】柴灣街坊會為籌集福利基金，向有關當局批准，在該區新填地搭建竹棚，放映電影，以便區內居民工餘消遣。該會現已籌備妥當，定今日起放映。每晚分七時、九時兩場，入場券分兩角、七角兩種。

今日廣播電視

中文電台

七時時代曲；四十五分節目預告；五十分音樂。八時粵語新聞；十五分小曲；卅分蘇州彈詞；四十五分名曲。九時國、潮語新聞；十時時代曲；卅分粵曲。十一時時代曲；卅分粵曲；十二時新聞……

商業電台

七時音樂；卅分粵曲……

麗的銀台

七時廣東音樂；卅分粵曲……

麗的金台

七時音樂；卅分粵曲……

麗的電視

……

去年南線出口生意

·光展·

一九六二年度香港對南洋各線貿易又比一九六一年稍有減退，南洋各地土產輸來香港雖比前年增多，但主要是供應本港消費的物品。而由香港輸往南洋各地的貨物則比前年減少，尤其是對多數地區的輸出減縮，使人感到要對這個傳統市場輸出貿易恢復舊觀，仍存在許多困難。

根據港府每月發表的初步貿易統計，一九六二年首十個月南洋各地（包括馬來亞、印尼、泰國、緬甸、柬埔寨、南越、北越、菲律賓等）貨物運來香港總值六億零五百四十六萬元，比一九六一年同期總值增多五千六百六十九萬元，即增百分之十點八。惟香港對南洋各地輸出貨值只有六億八千三百八十二萬元，比一九六一年同期總值減少一億二千七百萬元，即減百分之十六。來貨增加的有泰國、緬甸、菲律賓等地，泰國來貨增百分之二十五以上，緬甸來貨增一倍多，菲律賓來貨增百分之二十二點四。來貨減少的有南越，來貨減逾百分之七十。

香港對印尼、泰國、馬來亞、緬甸、南越、柬埔寨等地輸出均少，其中對印尼輸出劇減逾半數，對泰國輸出減百分之二十一點四，對緬甸輸出減百分之八點四，只有對菲律賓、北越及柬埔寨輸出微增，其中對菲律賓輸出增百分之九十七，對緬甸輸出增百分之二十七，對北越輸出增百分之六十一弱。

南洋各地來貨增多，主要由於供應香港本地消費的食米及燃料增加所造成，其中泰國與緬甸所以來貨劇增，是因為食米運口多，來價上漲。

對南洋各地輸出貿易的退落，主要是對印尼輸出銳減所造成，首十個月對印尼輸出比六一年同期減少九千八百六十九萬元之鉅，其中特別是棉紡織品輸出劇減。去年下半年印尼商人不時有運用自備外匯或土產獎勵外匯來港辦日用雜貨及汽車零件等，可是這類雜貨生意的增加，還不足抵補棉紡織品減縮的損失。輸往泰國和柬埔寨市場退減的有日用雜貨、紙張等等，輸往南越市場減少的貨品則有食用雜貨、藥材等等。

香港對南洋各地輸出貿易所以不如六一年的原因，分析起來約有下列幾點：一、南洋多數地區的土產出口仍欠旺，未如理想，價格不好，使到輸出國的外匯收入減少，同時使當地經濟未能迅速改善。二、帝國主義者繼續在南洋各地進行陰謀活動，擴使各地財經情況受影響，例如印尼在上年為應付西伊里安問題而支出甚大，影響外匯收入。又如泰國為提高關稅，一度的一再提高了布疋入口稅，一度暫停止向港貨品鋪往泰國，及南越市場比往年大增，日本及台灣等地的工業品的競爭，有一些港貨遭遇其他國家及地區產品的競爭，例如泰國貨源天貨退減。……

印尼貿易外匯管制，過去不能入口的貨品，去年上半年印尼開放進口，去年印尼商人運用自備外匯輸入的貨品，也很大的增加。……

印尼將發放新外滙
購買促進農工運輸發展物資

【雅加達十六日航訊】印尼貿易部長朱安達博士今日宣佈，印尼將放出外匯十八億盾以緩和經濟困難，此筆款項用以向外國購買可促進本國農業與工業生產及運輸業進展的貨物，尤其是注意到輸入貨車、巴士輪胎、零件及增加糧食與布疋生產的原料。他又說，自一九六三年開始，印尼的外匯已呈「有利的趨勢」。

新加坡輸入味粉昨起須申請

【新加坡二十一日航訊】新加坡財政部長吳慶瑞，廿日在為聯邦化學工業（新加坡）有限公司的味精廠奠基之時說，從今天（二十一日）開始，所有外來的味素粉都要申請特別入口的准許證，才能夠輸進新加坡。

他說，這家工廠所將生產的味素粉，在品質上是可以和外來的相比，不過它在本地的售價，卻要和外來的產品相競爭的關係，因此他只向關稅當局委員提出，請他們研究和估計是否應該給這種新興工業以關稅保護。

對美出口的問題

·錢玉綬·

去年對美出口驟增

回顧一九六二年香港對美貿易，在出、入口方面都有所增長。計去年首十一個月香港對美的輸出總值為八億二千七百萬元，比前年同期六億二千四百四十萬元增加百分之三十二點四；同一時期內美國貨輸港，也由六億八千六百四十萬元增至七億四千六百四十萬元，即增百分之八點八。成衣、塑膠品和布疋等三類香港主要製品，去年輸美均一致增加。

但去年香港對美國出口貿易增加，乃是在千辛萬苦、困難重重之中得來的。首季對美國的輸出總值，曾因美商搶先避開棉紡織品通過限制前，出總值二億五千五百萬的高紀錄，比前年同期（即美國經濟蕭條時期）一億三千六百二十萬元增近一倍。但自從去年三月初美國突然提出限制香港多種主要紡織品輸美之後，香港對美的出口貿易已頓呈退縮，首第二季去貨總值減為二億零六百萬元，第三季亦不過二億零九百七十四萬元，第四季的輸出總值估計為二億三千四百萬元，情況顯比第一季好轉，但比第一季的高峰仍然低落。

限制的深遠影響

在去年第二季內，香港製衣工業受美國突然限制輸出要求的打擊甚大。當時停工的中小製衣廠數以百計，大廠亦有三十餘家全部或局部停工，停開的衣車逾一萬六千台，估計全港衣車總數的四成。現在這一風暴雖已成為過去，但在限額束縛之下，製衣廠的產銷仍是受到不利影響的。例如有些大廠因分得出口額太少，而本身皮費又大，已采取轉將配額讓給中細廠製貨。又由於……

……可營的小工場加工，這就使得許多小工場陷於無貨可做的困境。而且，美國帶頭對港提出限制，已引致加拿大、挪威和西德在去年也先後對香港提出同樣的要求，估計今後香港棉紡織品輸出，將加強施加壓力的其他國家與地區限制，今後對香港棉紡織品出口貿易手續成的人為障礙亦增多，可見美國去年所推出「自動限制」對香港是非常不利的。

塑膠花玩具去年續增

美國市場所造成的限制香港棉織品輸美一個月，塑膠花和玩具去年對美輸出，仍有大幅增長。……

原子粒收音機輸美

三是去年港製原子粒收音機輸美，比前年激增十多倍。表面看來是迅速擴展，但實際上則孕育着美國可能隨時提出限制要求的危險。尤其因為對美國輸出原子粒收音機最多的日本，現已施行了「自動限制」輸美辦法，故預料美國遲早也會對同類港貨提出限制要求的。

展望一九六三年香港對美國的出口貿易，有三個問題是值得注意的。

美棉雙重價格問題

一是關於消除雙重價格制度，美國國會眾議院農業委員會主席古利於今年九月間的聲明，使美國眾議院吉利已於今年一月十七日正式提議立法，取消美國棉花的雙重價格制度，使美棉賣給美國廠家的價格與出口價大致相同。這一消息已使港商感到不安和憂慮。因為美棉賣給美國紡織廠家的價格降低後，將會使美國棉布的成本與港貨的差價縮小，結果將會對香港棉紡織品輸美國入口大有不利影響，這對上年港貨銷美的差額大影響，但再度降低，則港布輸美遭到美貨減價競爭的威脅將會日甚增大。

出口配額與新單

二是自從去年三月起，美國連續對三十類香港主要棉織品輸美提出限制要求之後，港製成衣業在限額束縛之下，已不可能有更大的發展。因此，當出口配額一旦用完，而新訂單又不接之時，製衣廠仍將不可避免地要出現停工現象。又由於棉紡工廠的輸美生意不夠做，今後在本地市場或其他出口市場的更為激烈競爭，勢將會因之增加。

美紗價回順

【本報訊】由於貨……

節鋪水果價錢扳高
內地果品到貨增　蔬菜來源充裕

【本報訊】果菜行定於今天收秤。昨天市場上水果和蔬菜大盤交投特別熱鬧，內地臘年菜果品市價多被抬高，蔬菜價格則很穩定。

果菜行定於今天收秤，昨天晚上十二時前從各地運來的貨品則行發記，如貨品在昨天晚上十二時後運到的，則要在年初二才能開鑪，因此在昨天由內地運來的各類年果品和蔬菜數量很大，果菜市場應市的貨物有不少，例如水果方面有三、四、柑、橙、沙田柚、蔗和番茄等均很齊備。

由於果行今天收秤，因此，昨天辦貨、攤檔、士多店和水果店等商人都紛紛扯購水果以備年晚市場和新春應市。大盤價多被抬高，蕉柑每担成交十五元至二十元。

昨天成出的潮州柑近九千籮，每籮分以十元五毫和十一元五毫成交。雪柑成交三千籮，每籮成十五元八毫。上海椪柑成二千籮，每籮成十一元八毫。蕉柑成近六百籮，江門蕉柑每担成一百二十元和一百三十元；石岐貨每担成一百一十七元，潮州貨每担成一百一十元及一百四十八元。江門蕉柑成一千多籮，每籮成十七元。梧州沙田柚成出六百件，每百個成一百三十元，較低價每百個成一百零五元。

今年內地蔬菜來源充裕，各貨價多很穩定，昨天成出的菜蔬比前天續告增加，大白菜（即黃芽白）成出達三百籮，每担成二十四元。天津佛山菜肉每担成十七元。……

絲頭巾和絲襪大盤成交續暢

【本報訊】本地零售商陸續扯貨，絲頭巾和絲襪大盤成交續暢，市價多成穩定。

據百貨商人說，近因天氣轉寒，絲頭巾及絲襪成交續增。貨商店和攤販補貨踴躍，計絲頭巾約成一千多打，以日本貨為主，貨式以每打十多元的居多。大利貨亦成一部分，成出的絲襪以意大利貨估多數，四個骨貨每打成十八元至二十二元，三個骨貨每打成十六元。

食米交易少

【本報訊】昨日正式開鑪的入口米商只得一家，提貨食米共三宗，均有成出，總數合一千零五十包。

由於歲晚在即，買賣雙方都無意交易新貨，只是忙於收賬過年，所以不但貨家開鑪少，買家落手亦少，故食米大盤交投疏落。

昨日正式成出的食米……

漂染前途樂觀
設備較完善廠業務會好

【本報訊】據業廠商說稱，設備較完善的漂染印花廠，生意前途仍很樂觀。廠家說，漂染業中，各廠業務優劣很不一致，這與它們加工能力有關。亦即與設備完善與否有關。大漂染印花廠現在不但可以進行燒毛、絲光及作免縮等加工工作，甚至能夠通過染色（例如漂能夠連續漂白）。因此它們可以有條件多方面爭取承接加工處理布疋，其他沒有這種設備的廠，很本難於接收，故此各個業務有很大分野。

今年成衣外銷估計仍會較多，而且廠家在爭取輸出高價貨，需要處理較高級布疋的技術將更多，設備較完善的漂染印花廠，生意仍會好。

廠家說，普通設布加工費比一般收得高，廠家所得的好處亦較大。例如普通漂染廠代漂白一疋四十碼的布，收費二元八毫至三元，合每碼不過七仙半，如果交由那些設備好的大廠作漂白及防縮、免漿處理，每碼收費要三毫半到四毫。再如染色，每碼特別加工處理的，每碼加工費要五、六毫，比普通染色收費高很多。自然，有加工各種高級布能力的廠，它的投資、技術與經驗，一般漂染亦無從比擬。

比京會議英遇困難
香港地位將更難談
倫敦「香港協會」有如是看法
據說復會翌日將討論香港問題

【本報訊】據外電報道，由多家與香港做生意的英國大商行組成的倫敦「香港協會」，在最近發表的新聞通報中說，由於法國反對英國加入歐洲「共同市場」，預料香港的地位將更為危險。

該協會說，最近歐洲「共同市場」國家的高級官員及英國談判代表所面臨的困難，並很可能在最後的考慮中再減低香港的重要性。

該協會因此表示，今後更有必要使香港確信，它將會得到公平的待遇。但該會又說，不管「共同市場」談判的結果如何，相信香港與歐陸貿易的繼續定將獲得改善。

該協會指出，香港紡織工業人士已初步與法國和比利時的反對派廠家討論到，是否可能在最後的談判中，每年增加棉織品的進口配額，並避免集中輸出某些類型，這將會減輕將來對香港的問題。預料這一問題將在比京談判復會後的翌日（即本月廿九日）提出討論，但法國已聲明不參加關於香港問題的會議。

另據倫敦「香港協會」統計：去年首十一個月香港與英國的貿易總額達到九千三百九十萬鎊，這使香港成為英國在遠東方面的第二個主要貿易對手。共同市場國家佔……去年首十一個月香港對英國的輸出總值為五千一百四十九萬鎊，比前年同期躍升九百一十七萬鎊。其中衣物、鞋物、旅行用品等共值二千三百三十六萬鎊，比前年同期增六百萬鎊。雜項紡織製品也增一百五十萬鎊而為三百七十三萬鎊。

投資信託股昨上市
交投熱鬧成九萬多份

【本報訊】昨日股票市場投資信託股新上市，由於這是新股，故交投比較熱鬧。今日只該股成交達十九萬四千多份，為全場交投最暢的一種。

投資信託公司共發出股份二百五十萬份，票面價每份二元六毫，在市場成交價初成每份二元三，後來微挫為二元二。這種股票昨日新上市，遂逢整個股市市情轉淡，故市價跌。

昨日股票交投減至只值三百七十萬元，比上週末減一半以上。在市價方面，除城市酒店和其他少數幾種股份上漲外，其餘的多半下跌，交投的各種股份都偏軟。可見昨日股市，一般商人說，是受到新股份出籠的刺激，股價便因此下跌。

美農會主席提議棉花價格應劃一
港廠商對此消息感不安

【本報訊】據外電報道，美國眾議院農業委員會主席哈勞德·古利於十七日提議立法，使美國棉花賣給本國用家的價錢與出口價大致相同。這一消息已使香港紡織業廠商感到不安。有些廠商認為，肯尼迪於去年九月聲明，將提出一項議案撤銷美國棉花的雙重價格制度，現在哈勞德·古利提出的議案就是這一性質的。港商恐怕美國的新法律，將會削弱香港棉產品在美國市場的競爭力量。

哈洛德·古利在擬立法將美棉賣給本國廠家的價錢減低時說，美棉價格與世界原棉價格的不一致，已在過去十年內造成大批外國棉織品泛濫於美國市場，這對美國整個棉紡工業構成「最嚴重和緊急的」……

股市行情表（單位：港元）

股 名	成 交 價	漲跌差價	成交股數
匯豐	848/846	—4·000	490
聯合企業	9·65/9·7/9·65	+0·050	10,100
會德豐	11·7/11·6	—0·100	15,000
黃埔	40·75/40·5	—0·500	4,800
大酒店	86/36·5/35·75	—0·5001	1,260
置地	70·5/70	—0·500	4,933
蘭香	39	—0·250	200
信託	1·95/1·975/1·915/1·95	—0·025	69,250
電車	40/39·75	—0·250	4,200
中電	62·5	—0·500	650
九巴	65/64·5	—0·500	1,580
九倉	26·7/26·6/26·5		
	26·4/26·2/26·1	—0·500	9,300
電燈	31·5/31/30·75/30·5	—0·500	7,100
電話	37·75/38/37·5/37·25	—0·500	7,258
煤氣	17·3/17·1/17	—0·500	6,600
太平	3·8/3·775/3·75	—0·025	23,000
怡和	11·5/11·4/11·3	—0·300	7,800
英泥	74/73·5	—0·500	2,100
牛奶	37/36·75/36·5	—0·250	7,000
連卡佛	22/21·9	—0·100	8,400
保險信託	6	+0·050	1,000
投資信託	2·3/2·25/2·275		
	2·225/2·2	——	194,387
南華	13/13·2	+0·400	1,600
天星	63	+1·000	100
鋼窗	2·75/2·85	+0·100	2,000
城市酒店	9·7	+0·050	1,660
城市股份	3·75/3·7/3·725	+0·125	21,845

註：「漲跌差價」，係指昨日收市價與前日收市價之差額。

永華　即日四場　一點三點七點九點　滑稽狂笑大名片　中文字幕　飛天老爺車　華特迪士尼出品

普慶　國泰　仙樂　後天隆重獻映　最佳賀年七彩歌舞故事巨片　花兒朵朵　「林家舖子」主角謝添新傑作　「歡天喜地」演

高陞　聽眾之音　幸勿錯過

萬國影片公司　新春大貢獻　兩部新片同場放映　小泰山大戰萬獸王　Killer Leopard　馬上英雄　RODEO

今天四場主唱名曲　月會太真殿　鳳閣恩仇未了情　明天四場主唱名曲　春花帶淚殘　雙龍丹鳳霸皇都

環球　今天選映　難兄難弟　秦劍導演　謝賢　胡楓　江　主演　明天換映　孽海遺恨　後天首映　春風得意鳳和鳴

百老滙　快樂　麗都　第十三天　最後兩天　穿心劍　黑澤明　三船敏郎

樂聲　京華　今晚九時三院優先獻映　花團錦簇

大龍鳳劇團　香港大會堂　今天開始預售三天票　彩鳳榮華雙拜相

域多利　小小蘇　丈夫

國泰　一夕風流恨事多　A KIND OF LOVING

百樂　萬獸樂園

大華　樂聲　普慶　遊龍戲鳳　春色

麗聲　皇后　皇都　雄霸七海

利舞台　懷人爭妻記

新華　豪華　九十八號密探　FBI CODE 98

漢陽長沙延遲入口 羅哈士改初八赴美

工廠多定初七復工現接貨物少

【本報訊】太古公司屬下之「漢陽」輪，原定明日（廿三）由日本抵港，但昨天始上傳抵入口電報拍來，故估計要延遲至廿四日到埗。因該日適逢農曆除夕，此間搬運工人將由除夕晚上起一連休息一天半，故該輪將要延至本月廿六（農曆正月初二）始由港開往曼谷。

又，該公司之「長沙」輪，原定本月廿四日由澳洲經馬尼拉抵港，但現在該輪尚未到達馬尼拉，故預料最快也要到廿六日才能抵港。該輪由港開往泰國、日本之期，亦將順延至廿八日。

美邦公司代理之菲律賓輪「羅哈士總統」號，原定本月卅日午夜由港開往美國西岸，現決定改於二月一日始開行，即將出口時間延遲一天半。該輪的新出口日期定在農曆初八日，因多數工廠均要在正月初七日恢復生產，故預料該輪的出口貨物將不會多。現已訂位的貨物只得二百餘噸。

惠風得順風 提早昨日到

載來金邊豬六百頭

【本報訊】大洲航務企業有限公司之「惠風」輪，因得順風之利，已提早於昨日由金邊抵港。該輪這次載來生豬六百二十頭，生牛二……一千一百八十五立方公尺。該輪定今日（廿二）再開往金邊。

柯利根丸昨開美 接東岸貨滿限額

【本報訊】太平洋行代理之日輪「柯利根丸」，已於昨晚午夜開往美國，由港運出貨物一千三百噸，其中運往美國東岸的一千二百二十五噸，運往美國西岸的……。

飛機時刻

今日到港班機

中民航：由台北來，十一時五分到；中午由曼谷來，下午……；英國海外：由倫敦、新加坡來……

今日離港班機

民航：往台北、東京，上午十一時；……

生薑蕎一批 民興昨運港

【本報訊】司機局「民興」輪，昨日由上海運港貨物……件，其中有生薑、蕎頭、雜貨等……。

水泥千三噸 平安昨運到

【本報訊】四機局下之「平安」輪，昨日由……運到水泥一千三百噸……。

白鮫油千噸 健島丸昨到

【本報訊】巴拉多公司屬下的「健島丸」，已於昨日由高雄抵港，運來貨物一千三百七十四噸……。

平安到水泥 國孚來柑糖

【本報訊】「平安」輪昨天從湛江運港貨物如下：水泥二萬八千八百九十包、柏油一千五百廿箱、……。又，「國孚」輪昨天從高雄運到貨物如下：鹹水……柑……箱、白砂糖……。

入口船期預告

船	名	開來港口	月日	公司
諾賀德	NORHOLT	歐洲	1月24	[illegible]
帝光丸	TEIKO MARU	非洲	1月24	大同
長沙	CHANGSHA	澳洲	1月24	太古
海華	HALLVARD	暹羅	1月24	太古
小谷	FERNDALE	美國	1月25	多利順
四川	SZECHUEN	基隆	1月25	多利順
羅士德	ROGGEVEEN	基隆	1月25	太古
菲巴丹	PHIL. BATAAN	上海	1月26	[illegible]
華盛頓	WASHINGTON	美國	1月26	大工
凱斯總統	PRES. HAYES	美國	1月26	[illegible]
士打茂三鼻	STRAAT MOZAMBIQUE	南美新加坡	1月26	渣華
泰嘉	TAYGA	美國	1月26	[illegible]
若島丸	WAKASHIMAMARU	印尼新加坡	1月27	巴拉多
海興	HAI HING	日本	1月27	多利順
力打里	NEDERIJN	歐洲	1月27	[illegible]
海明	HAI MENG	曼谷	1月27	多利順
威爾遜總統	PRES. WILSON	美國	1月27	總統
愛美利馬士基	EMILIE MAERSK	日本	1月27	捷成
尼華路	NAVARINO	馬尼拉	1月28	新興行
多富怡美利	DOLPHEVERETT	日本	1月28	[illegible]
美利羅士	MENELAUS	英國	1月28	太古
奎松總統	P.PRES. QUEZON	美國	1月28	美邦
沙瓦士泰	SCHWABENSTEIN	歐洲	1月28	捷成
新利維利	SUNNYVILLE	馬尼拉	1月28	[illegible]
鐵德拉	TIDRA	日本	1月28	[illegible]
日照丸	NISSHU MARU	日本	1月28	太平
長島丸	NAGASHIMA MARU	日本	1月29	巴拉多
亨立	HENRIK	日本	1月29	多利順
星鼎	STAR BELLATRIX	日本	1月29	[illegible]
尼拉高斯基	JANEK KRASICKI	[illegible]	1月29	[illegible]
荷蘭好仙	VAN LINSCHOTEN	西非馬尼拉	1月29	渣華
金維利	KINGVILLE	美國	1月29	多利順
飛雲	FLYING CLOUD	美國馬尼拉	1月30	[illegible]
羅哈士總統	P. PRES. ROXAS	馬尼拉	1月30	美邦
	TSEFAT	日本	1月30	新興行
阿拉斯加丸	ALASKA MARU	美國	1月30	[illegible]
東海丸	TOKAI MARU	非洲	1月30	大阪
太原	TA YUAN	日本	1月30	太古
東謬	EASTERN MUSE	新加坡	1月30	渣甸
萊詰	RAJAH	加爾各答新加坡	1月31	鐵行
東星	EASTERN STAR	澳洲	1月31	渣甸
巴士拉	BASRA	歐洲	1月31	渣甸
馬迪嘉	SUMADIJA	歐洲	1月31	[illegible]
	TJIPONDOK	東非新加坡	2月1	渣華
名古屋丸	NAGOYA MARU	日本	2月1	[illegible]
天星	STAR ALCYONE	新加坡	2月1	巴拉多
堅尼夫麥基	KENNETH MCKAY	美國	2月1	[illegible]
約翰馬士基	JOHANNES MAERSK	美國	2月1	[illegible]
芬摩爾	FERNMOOR	美國	2月2	捷成
京都	KYOTO	歐洲	2月2	多利順
馬天奴	MARTINIQUAIS	歐洲	2月2	太平
寶克總統	PRES. POLK	美國馬尼拉	2月2	[illegible]
大利朗	TALLAYRAND	歐洲	2月3	[illegible]
貝拉	BEIRA	歐洲	2月3	多利順
日洋丸	NICHIYO MARU	印度新加坡	2月3	巴拉多
金榮	KIN YUNG	日本	2月3	巴拉多
三寶顏	ZAMBOANGA	馬尼拉	2月4	大工
台勝	TAI PEI VICTORY	基隆	2月4	海豐
神川丸	KAMIKAWA MARU	日本	2月5	太平
佐渡丸	SADO MARU	日本	2月5	洛士利
菲列賓	PHILIPPINS	美國	2月5	美邦
海德堡	HEIDELBERG	歐洲	2月5	捷成
海順	HELIOS	日本	2月6	多利順
亞娜地馬士基	AGNETE MAERSK	波斯灣印度	2月6	捷成
峰島丸	MINESHIMA MARU	日本	2月6	巴拉多
天德來	TINDALO	美國	2月6	美邦
金熊	GOLDEN BEAR	舊金山	2月6	美輪
飛行企業第二	FLYING ENTERPRISE NO.2	歐洲美國	2月6	和捷
河堤	RIVERBANK	東南非	2月6	[illegible]
雲海丸	UNKAI MARU	日本	2月7	萬國
東方	EASTERN	澳洲	2月7	鐵行
德班嘉	TCHIBANGA	歐洲	2月7	順昌
大利士文	TALISMAN	歐洲馬尼拉	2月7	多利順
亞洲	ASIA	意大利新加坡	2月7	天祥
亞利桑那	ARIZONA	美國馬尼拉	2月7	鐵行
士打萬廸民	STRAAT VANDIEMEN	日本	2月8	渣華
嘉麟碧琪	GUDRUN BAKKE	美國	2月8	鐵行
拉嘉碧琪	RAGNA BAKKE	星洲	2月8	鐵行
多利斯	DOLIUS	歐洲	2月9	太古
利華沙	LIVENZA	意大利新加坡	2月9	天祥
史華士吉	SERVAASKERK	歐洲	2月9	渣華
德嘉堡	TEGELBERG	南美新加坡	2月9	渣華
波里斯勞比魯	BOLESLAW BIERUT	歐洲曼谷	2月9	華夏
胡佛總統	PRES. HOOVER	美國	2月9	總統
邊雲諾治	BENVANNOCH	歐洲	2月10	邊行
依利沙伯萊克	ELIZABETH LYKES	美國	2月10	[illegible]
飛鷹	FLYING HAWK	美國馬尼拉	2月11	和捷
卓柏拿	CHUPRA	喀喇蚩新加坡	2月11	鐵行
依達	ETHA RICKMERS	歐洲曼谷	2月11	[illegible]
邊利約	BENREOCH	歐洲新加坡	2月11	邊行
紐諾馬士基	KNUD MAERSK	波斯灣印度	2月12	捷成
和利亞	WARRIOR	美國	2月12	[illegible]
芬湖	FERNLAKE	美國	2月12	多利順
沙域	SHAVIT	西南非	2月12	新興行
長崎	NAGASAKI	歐洲馬尼拉	2月12	太平
蘭利	RANEE	日本	2月12	鐵行
大拿拉	CANARA	日本	2月12	鐵行
山昭丸	YAMAAKI MARU	日本	2月13	萬國
百倫士泰	BAYERNSTEIN	歐洲新加坡	2月14	捷成
蘇丹	SOUDAN	歐洲新加坡	2月14	鐵行
皮利亞士	PELEUS	歐洲新加坡	2月14	太古
新達	SUNDA	日本	2月15	鐵行
新吉	ZAANKERK	歐洲	2月15	渣華
	LANGKOEAS	歐洲	2月15	渣華
邊高	BENGLOE	歐洲新加坡	2月16	邊行
永榮丸	EIKEN MARU	日本	2月16	洛士利

出口船期預告

船	名	開往港口	月日	公司
歐洲線				
麥迪臣魯來	MADISON LLOYD	歐洲	1月24	[illegible]
多爾	TOURNAI	歐洲	1月24	多利順
亞德拉斯特	ADRASTUS	利物浦	1月24	太古
邊來路	BENLOYAL	倫敦歐洲	1月24	邊行
舟山	CHUSAN	歐洲	1月24	鐵行
凱斯總統	PRES. HAYES	馬賽	1月27	總統
緬甸	BURMA	歐洲	1月29	[illegible]
亞基利士	ACHILLES	歐洲	1月31	太古
依沙士泰	ISARSTEIN	歐洲	2月1	捷成
寮國	LAOS	馬賽	2月3	法郵
寶克總統	PRES. POLK	[illegible]	2月4	總統
加地根郡	CARDIGANSHIRE	歐洲	2月4	[illegible]
馬來	MALAIS	馬賽	2月5	法郵
比路士	PYRRHUS	利物浦	2月6	太古
休士頓丸	HOUSTON MARU	歐洲	2月7	東方
札幌丸	SAPPORO MARU	歐洲	2月7	天祥
諾福克丸	NORFOLK MARU	歐洲	2月7	大阪
士巴尼吉	SPAARNEKERK	歐洲	2月8	渣華
大倫圖	TARANTEL	歐洲	2月8	多利順
文珍	MUENCHEN	歐洲	2月8	[illegible]
亞洲	ASIA	意大利	2月9	天祥
利華沙	LIVENZA	意大利	2月10	天祥
保哥他	BOGOTA	歐洲	2月12	[illegible]
文尼斯甦士	MENESTHEUS	歐洲	2月14	太古
沙班	SABANG	歐洲	2月15	太平
弗連郡	FLINTSHIRE	歐洲	2月16	[illegible]
新達	SUNDA	歐洲	2月17	鐵行
紐加素城	CITY OF NEWCASTLE	歐洲	2月19	[illegible]
大利拉	TALLEYRAND	歐洲	2月20	多利順
沙華班士泰	SCHWABANSTEIN	歐洲	2月21	捷成
	CAZONA	歐洲	2月22	太古
力打里	NEDERRIJN	歐洲	2月24	渣華
長崎	NAGASAKI	歐洲	2月27	太平
丹莫多加士	DEMODOCUS	歐洲	2月28	太古
海德堡	HEIDELBERG	歐洲	2月28	捷成
嘉蘭來	GLENROY	歐洲	2月28	[illegible]
國泰	CATHAY	歐洲	3月5	鐵行
大利士文	TALISMAN	歐洲	3月8	多利順
奧加地	ORCADES	歐洲	3月11	鐵行
蘇丹	SOUDAN	歐洲	3月17	鐵行
印·巴·中東線				
麥迪臣魯來	MADISON LLOYD	亞丁	1月24	[illegible]
多爾	TOURNAI	亞丁	1月24	多利順
亞德拉斯特	ADRASTUS	亞丁	1月24	太古
邊來路	BENLOYAL	亞丁	1月24	邊行
凱斯總統	PRES. HAYES	孟買	1月27	總統
多富怡美利	DOLPHEVERETT	印巴	1月29	[illegible]
星鼎	STAR BELLATRIX	波斯灣	1月31	[illegible]
亞基利士	ACHILLES	亞丁	1月31	太古
寮國	LAOS	亞丁	2月3	法郵
寶克總統	PRES. POLK	孟買	2月4	總統
加地根郡	CARDIGANSHIRE	亞丁	2月4	[illegible]
	EASTERN SAGA	[illegible]	2月6	[illegible]
比路士	PYRRHUS	亞丁	2月6	太古
海多	HALLDOR	印巴	2月6	多利順
休士頓丸	HOUSTON MARU	亞丁	2月7	東方
札幌丸	SAPPORO MARU	亞丁	2月7	天祥
駿河丸	SURUGA MARU	亞丁	2月7	天祥
峰島丸	MINESHIMA MARU	印巴	2月7	巴拉多
積斯馬士基	JENS MAERSK	印巴	2月8	捷成
長門丸	NAGATO MARU	[illegible]	2月8	天祥
亞洲	ASIA	喀喇蚩亞丁	2月9	天祥
雲海丸	UNKAI MARU	科倫坡	2月9	萬國
那智山丸	NACHISAN MARU	吉大港加爾各答	2月9	東方
安土山丸	AZUCHISAN MARU	孟買喀喇蚩	2月9	東方
利華沙	LIVENZA	亞丁	2月10	天祥
三河丸	MIKAWA MARU	印巴	2月10	天祥
東雄	EASTERN ROOVER	印巴	2月11	[illegible]
巴拿馬	PANAMA	波斯灣	2月11	[illegible]
三崎丸	MISAKI MARU	孟買喀喇蚩科倫坡	2月13	天祥
蘭利	RANEE	加爾各答吉大港	2月13	鐵行
大拿拉	CANARA	孟買波斯灣	2月14	鐵行
日本怡美利	DONEVERETT	印巴	2月15	[illegible]
東南亞線				
明秀山丸	MEISHUSAN MARU	新加坡	1月24	東方
亞路士	AROS	馬尼拉山打根	1月24	天祥
喜生	HEW SANG	山打根	1月24	怡和
茂島丸	SHIGESHIMA MARU	曼谷	1月24	巴拉多
寶思維	BOSSEVAIN	新加坡	1月24	渣華
	TADIOURI MARU	新加坡	1月25	東方
（左接出口船期預告）				
漢陽	HAN YANG	曼谷	1月26	太古
菲巴丹	PHIL. BATAAN	馬尼拉	1月26	[illegible]
興生	HIN SANG	山打根	1月26	[illegible]
威爾遜總統	PRES. WILSON	馬尼拉	1月27	總統
華盛頓	WASHINGTON	馬尼拉西貢曼谷	1月27	[illegible]
亨立	HENRIK	曼谷	1月27	多利順
凱斯總統	PRES. HAYES	西貢新加坡	1月27	總統
九龍灣	KOWLOON BAY	山打根	2月28	[illegible]
海興	HAI HING	曼谷	1月28	多利順
日照丸	NISSHU MARU	[illegible]	1月28	太平
愛美利馬士基	EMILIE MAERSK	新加坡印尼	1月28	捷成
多富怡美利	DOLPHEVERETT	新加坡	1月29	[illegible]
	JACOB JEBSEN	曼谷	1月29	[illegible]
長島丸	NAGASHIMA MARU	[illegible]	1月31	巴拉多
	TSEFAT		1月31	新興行
汕頭·上海·青島線				
嘉蘭來	GLENROY	[illegible]	2月4	[illegible]
荷蘭好仙	VAN LINSCHOUTEN	上海	2月11	渣華
基隆·釜山·日本港口線				
三原丸	MIHARA MARU	日本	1月24	[illegible]
協明丸	KYOMEI MARU	日本	1月24	洛士利
伊瑪利娜	IMERINA	日本	1月24	法郵
帝光丸	TEIKO MARU	日本	1月24	大同
長沙	CHANGSHA	基隆日本	1月26	太古
海明	HAI MENG	日本	1月27	多利順
士打茂三鼻	STRAAT MOZAMBIQUE	日本	1月27	渣華
海華	HALLVARD	日本	1月28	多利順
四川	SZECHUEN	基隆	1月28	太古
沙華班士泰	SCHWABENSTEIN	日本	1月29	捷成
東海丸	TOKAI MARU	日本	1月31	東方
萊詰	RAJAH	日本	2月1	鐵行
馬迪嘉	SUMADIJA	日本	2月2	[illegible]
非洲線				
明秀山丸	MEISHUSAN MARU	西非	1月24	東方
寶思維	BOSSEVAIN	南非	1月24	渣華
羅士德	ROGGEVEEN	南非	1月28	渣華
士打多利士	STRAAT TORRES	南西非	1月28	渣華
鐵德拉	TIDRA	西南非	1月30	[illegible]
	TEAKBANK	東南非	1月31	[illegible]
拉布拉他丸	LA PLATA MARU	西南非	2月8	大阪
第十一東西丸	TOZAI MARU No 11	東非	2月10	大阪
平洋丸	HEIYO MARU	東南非	2月10	洛士利
芝保大士	TJIBODAS	東非	2月11	渣華
日高丸	NIKKOH MARU	西南非	2月15	太平
	SAHAR	西南非	2月15	新興行
美洲線				
菲利寶熊	PHIL. BEAR	美國	1月24	美輪
丹地	M.M. DANT	美國	1月24	[illegible]
凱斯總統	PRES. HAYES	美國	1月24	總統
	TAMERLANE	美國	1月24	多利順
	[illegible]	美國	1月25	[illegible]
	NORHOLT	美國	1月28	[illegible]
新利維利	SUNNY VILLE	美國	1月29	[illegible]
飛雲	FLYING CLOUD	美國	1月31	和捷
阿拉斯加郵	ALASKA MAIL	美國	1月31	[illegible]
威爾遜總統	PRES. WILSON	美國	2月1	總統
堅尼夫麥基	KENNETH MCKAY	美國	2月1	[illegible]
羅哈士總統	P. PRES. ROXAS	美國	2月1	美邦
尼華路	NAVARINO	美國	2月2	新興行
利達馬士基	RITA MAERSK	美國	2月3	捷成
三寶顏	ZAMBOANGA	美國	2月4	大工
佐渡丸	SADO MARU	美國	2月6	洛士利
神川丸	KAMIKAWA MARU	美國	2月6	太平
飛行企業第二	FLYING ENTERPRISE II	美國	2月7	和捷
亞利桑那	ARIZONA	美國	2月7	[illegible]
天德來	TINDALO	美國	2月7	美邦
澳洲線				
亞路士	AROS	澳洲	1月24	天祥
太原	TAI YUAN	澳洲	2月2	太古
東方	EASTERN	澳洲	2月9	鐵行
嘉麟碧琪	GUDRUN BAKKE	西澳洲	2月10	鐵行
貴州	KWIE CHOW	新西蘭	2月11	太古
浙江	CHEKIANG	南太平洋	2月12	太古
安順	ANSHUN	澳洲	2月18	太古
芝旺宜	TJIWANGI	澳洲	2月18	渣華

今日明日出入口船隻

今日入口船隻

船	名	開來港口	停泊地點	公司
阿拉斯加丸	ALASAKA MARU(上午十時)	日本	A7	大阪
	BRONXVILLE(下午一時)	美國馬尼拉	A18	[illegible]
希摩	HERMOD(上午十時)	日本	B8	多利順
金年丸	KANETOSHI MARU(上午)	日本	B10	東方
	SALMA(下午一時)	歐洲	九龍倉橋	[illegible]
菲利寶熊	PHIL. BEAR(上午十時)	馬尼拉	A8	美輪
	PIONEER MIST(下午十時)	美國	北角碼頭	美輪
舟山	CHUSAN(上午十時)	日本	九龍倉橋	鐵行
	[illegible](上午八時)	美國	A19	[illegible]
	CALCHAS(上午九時)	歐洲新加坡	太古碼頭	太古
	HANNOVER(下午一時)	日本	A2	捷成
	OCEANIA MARU(下午一時)	日本	昂船洲	巴拉多
杜華	TOWA MARU(上午十時)	日本	A22	[illegible]
	[illegible](上午九時)	澳洲	B13	[illegible]
寶康	PO HANG(上午八時)	釜山日本	B9	[illegible]
多爾	TOURNAI(下午)	日本	A9	多利順

今日出口船隻

船	名	開往港口	停泊地點	公司
愛爾斯馬士基	ELSE MAERSK(上午八時)	西南非	B2	捷成
	EMPRESS OF VICTORIA(下午)	山打根	B21	永利
	[illegible]MOND(下午)	歐洲	九龍倉橋	邊行
伊利諾	ILLINOIS(下午)	馬尼拉曼谷	A	[illegible]
美代玉丸	MIYOTAMA MARU(下午)	新加坡東南非	A18	大阪
東貿	EASTERN TRADER(下午)	澳洲	A15	[illegible]
	PRES. PIERCE(下午)	美國	九龍倉橋	總統
新疆	SINKIANG(上午十時)	上海天津	B5	太古
寮國	LAOS(下午)	日本	九龍倉橋	法郵
	PHIL. MAIL(下午)	美國	A1	[illegible]
國孚	KUO FU(上午九時)	高雄	油蔴地	遠東

明日入口船隻

船	名	開來港口	停泊地點	公司
丹地	M.M. DANT	美國馬尼拉	A	[illegible]
	WORLD PINK	新加坡	B	新興行
	MADISON LLOYD	日本	A11	[illegible]
	MIHARA MARU	新加坡	B	天祥
協明丸	KYOMEI MARU	日本	A	洛士利
	MERINA	曼谷	B7	法郵
隅田丸	SUMIDA MARU	日本	A14	天祥
東島丸	SHIGASHIMA MARU	日本	A	[illegible]
	STATE OF MAHARASHTRA	新加坡	A15	[illegible]
	MEIHOSAN MARU	日本	A6	東方

明日出口船隻

船	名	開往港口	停泊地點	公司
隅田丸	SUMIDA MARU	歐洲	A14	天祥
漢諾威	HANNOVER	歐洲	A2	捷成
大寶來	TAI POO LOY	新加坡檳榔	油蔴地	順昌
希摩	HERMOD	[illegible]	B8	多利順
	BRONXVILLE	新加坡檳榔	A18	[illegible]
大寶康	TAI POO HONG	西貢金邊	油蔴地	順昌
金年丸	KANETOSHI MARU	新加坡	B10	東方
杜華	TOWA MARU	[illegible]	A22	[illegible]
	GERINA	美國	A19	[illegible]
西雅圖丸	SEATTLE MARU	美國	A11	大阪
	LARS MeLING	美國	九龍碼頭	太古
阿拉斯加丸	ALASKA MARU	新西蘭	A7	大阪

惠刊廣告請撥電話七六六九八〇

邊行輪船公司 BEN LINE

邊羅文輪 BENLOMOND 一月廿一日開始落貨，廿二日下午開行，往新加坡、檳城、倫敦、漢堡

邊來路輪 BENLOYAL 一月廿一日開始落貨，廿四日下午開行，往檳城、倫敦、漢堡

邊行輪船公司啓

九龍灣 KOWLOON BAY 準期元月廿七日收貨，廿八日開行，直往山打根 代理：聯華船務公司啓

鐵行輪船公司 落貨日期

船名	上海	香港	開往港口
舟山 CHUSAN	—	1月22、24日	倫敦
東方 EASTERN	—	2月7、9日	山打根、澳洲
蘭利 RANEE	2月7、8日	2月12、13日	[illegible]
坎拿拉 CANARA	2月7、8日	2月12、14日	孟買、喀拉蚩、波斯灣
新達 SUNDA	—	2月15、17日	[illegible]

輪船停泊表

船名	停泊處
HEW SANG	B19
BENALBANACH	A12
BENLOYAL	九龍倉橋
[illegible]	A5
[illegible]	A15
TONG PENG	B13
WALVERA G	B17

火車時刻表

九龍開	到羅湖	羅湖開	到九龍
上午6時10分	上午7時10分	上午6時20分	上午7時22分
6時40分	7時43分	6時50分	7時54分
7時38分	8時46分	7時22分	8時24分
8時40分	9時43分	7時56分	8時56分
9時25分	10時29分	9時03分	10時05分
10時40分	11時34分	10時08分	11時11分
11時40分	下午12時40分	11時13分	下午12時17分
下午12時45分	1時45分	下午12時19分	1時23分
1時50分	2時50分	1時24分	2時28分
2時55分	3時55分	2時29分	3時33分
3時40分	4時46分	3時34分	4時38分
4時50分	5時53分	4時26分	5時28分
5時40分	6時40分	6時18分	6時17分
6時25分	7時25分	6時01分	7時02分
7時24分	8時13分	7時04分	8時06分
8時20分	9時20分	7時52分	8時57分
(E)10時	10時57分	8時59分	9時58分
(S)10時45分	11時43分		

附註：有(E)者逢星期六、日及公眾假期停開。有(S)者逢星期六、日及公眾假期開出。

粉嶺開	到九龍	九龍開	到粉嶺
上午1時[illegible]	上午4時05分	上午7時34分	上午10時[illegible]
下午4時45分	下午5時56分	上午9時28分	下午2時26分

截郵時間

今日空郵（星期二）

中國大陸 下午六時

錫蘭、伊朗、埃及、敍利亞、伊拉克 上午八時

泰國、老撾、南越、馬來亞、北婆羅洲、印尼 上午九時

加拿大、法國、意大利 上午十一時

中東、亞丁、尼日利亞、非洲、英國、歐洲、南非、巴基斯坦、瑞士、非律賓 中午十二時

夏威夷、美國、中南北美 下午二時

澳洲、新西蘭、非島、台灣、日本、韓國 下午六時

平郵 中國大陸 下午六時 澳門 下午一時

非律賓、南越 中午十二時

英國、北非、日本、夏威夷、美國、中南北美 上午十一時

星加坡、馬來亞 下午六時

明日空郵（星期三）

中國大陸 下午六時

錫蘭 上午十時

印度、巴基斯坦、中東、埃及、英國、歐洲 中午十二時

非洲、瑞士、意大利、亞丁 下午一時

非律賓、西伊里安 下午一時

夏威夷、美國、中南北美、加拿大 下午三時

泰國、馬來亞、北婆羅洲 下午四時

南越、台灣、日本、韓國 下午六時

平郵 中國大陸 下午六時

泰國、北婆羅洲、新加坡 下午二時

澳門 下午一時

西柏林隊殺到

盡選精銳以臨

來港前訪希塞獲一勝一和戰果
今港場試腳並招待記者

體壇動態

西德西柏林區聯隊一行廿一人（隊員十六人），在該隊領隊率領下，於昨天下午五時廿分，乘搭國泰航空公司客機抵港，下榻於北角英皇酒店。原定訪港的隊員有輔隊員巫斯尼克及……職員蔡尼三人，昨日未有隨隊。

今天上午十時，客軍主要職員將由足總主席莫慶、委員李文傑、楊容寶、鍾虹等陪同，前往拜訪新聞處官員，繼在英皇酒店會見報界，由該隊領隊波士、教練蘇比及隊長舒嘉等人負責解答問題。中午一時，將舉行歡迎酒會，下午三時，客軍將在港府球場作首次試腳，五時，赴足總設的雞尾酒會，並參加該會的雞尾酒會。

客軍此次東征，是代表西德西柏林聯區前來的，全軍主要由該區冠軍赫斯隊及亞軍史賓道隊好手組成。客軍此次遠征，經希臘、塞普路斯賽五場，計在希臘與雅典賽一場，在塞普路斯賽一場，和香港的三場，共五場，此戰結束後，將立即返回西柏林區。

據透露：該隊在雅典首戰希臘國家隊時，以一比一戰和。次戰在塞普路斯出戰，亦僅以三比二挫敗該島聯隊。該隊所以險勝，據教練蘇比的說法，是由於事前對該隊估計過低，誰知交鋒之下，才知是一支擁有相當實力的隊伍；加以當天比賽球場凹凸不平，德隊隊員不慣，難以控球，竟被主隊連番急攻；幸客隊雖在劣勢中頑抗得手，始以三比二之數挫敗對手。

蘇比又稱，此次東來的西柏林區聯隊各處的足球水平，也是有相當水準的。也由於經此一戰，使他們認識到，地中海……

一支分爲兩隊，對來港訪問的是甲隊，由冠、亞兩軍球員組成，雖然較到港的西柏林聯隊實力稍遜一籌，但並非如報道所說，新加坡訪問的，則是由季軍塔斯瑪尼亞及第四名的史蘭隨夫隊員組成的乙隊，是西柏林區的乙隊。

西柏林區聯賽組隊向以要派遣一支實力完整的隊伍來港訪問呢？原來，這主要是爲了爭取名譽而來的，因爲西德一年一度的錦標賽，已定期於二月初旬舉行，西柏林區的冠軍赫斯與亞軍史賓道均爲決賽權，所以，特別組成聯隊東來，一方面使各隊球員吸收經驗，另一方面也有意於將香港的踢法介紹給該區各球隊。（公孫泰）

客隊兩個好波之人——隊長兼中堅舒喇，中鋒亞旦多夫（左）。（本報攝）

……一個個具有射門與頭錘，該隊雖然體格不足，但影響不會很大。反倒是後衛若組織不夠嚴密，往往球員會做成大漏洞，而被對方鋒將乘虛而入的，因此，該隊的作戰，特別「多變化」，戰略上，但一般多以「W、M」式陣勢，如遇實力較佳的球隊，則採用「三、二、五」或是「三、四、三」的陣式。舒喇又透露：該客隊時點甚以攻爲主，擅打「快波」。

和作長短射門，守門也相當高。該隊在雅典與塞普路斯出戰時，曾排出最佳陣容出戰。在這兩場比賽的表現中，客隊波士的實際，預料在港出賽時，很可能會排同樣的以下一個陣容出戰。小波（守門）、史密列、利沙芝……

客軍作戰以攻爲主
快波射門尤爲所長
陣式多樣WM四二四等俱能運用
年前曾勝巴斯隆拿國際賽續甚佳

西柏林區聯隊，定於今天下午三時到港府球場作首次試腳，該隊領隊舒喇，率隊名將舒喇，是該隊的「靈魂」，也是陣中的「靈魂腳」，曾經於此次遠征中擔任隊長之職的，當大旗擔任隊長之職的，請位「知波之士」，昨日對記者細分析客軍的攻守實力，以及該隊的作戰戰略。

舒喇說：客隊陣中，現在擔任前鋒的，最大（現年卅一歲），其餘球員都甚爲年青，平均年齡是廿三歲左右。

他說，客隊陣中有多員猛將，均曾多次代表西柏林區出賽，其中右翼普羅士更於一九五六年時曾入選爲西德國家隊球員。此外，其餘的球員在過去三年中，曾替西柏林區創造了好成績，特別在一九六一年間，西柏林區聯隊在國際球壇上取得輝煌成績，但是球員們努力的結果，計在那時期中，該隊的戰績是：八月以一比二負於哥本哈根隊，二比一勝丹麥隊，一比〇勝西班牙巴斯隆拿隊；六二年十月，以二比〇勝瑞士國家隊，在這些賽事中，以在西柏林擊敗西班牙勁旅巴斯隆拿隊一役最爲精采。

舒喇又說：今次東來征軍中，就有八九人是當年挫敗巴斯隆拿一役的人腳。比之當年，雖不一樣，但實力並不稍遜。因爲在補入的新手中，都是現今「當紅」的新將，所以，他認爲該隊的朝氣，較兩年前的人手更有過之。客隊隊員舒喇認爲，客隊的整體作戰，稍遜於去年訪港的西德安德烈隊，但就個人技術的平均，則較安德烈隊爲高。因爲該隊的球員，平均都比較完整，只因平時較少參加作戰，就變得不够精密，不過，由於各人技術較佳，是可以長補短的，預料演出時，還是可以勝過安德烈隊的。舒喇又說：客軍前……

德隊訪港球票
港九今起公售

西德西柏林區訪港三戰球票，足總定今日起公開預售，地點時間如下：

香港：花園道（現軍球場），上午十時至下午五時半。

九龍：花墟球場，上午十時至下午五時半。

（港內大球場票站今天不開放，要到廿六日起始行售票。）

至昨天止，預場票均已售清，其餘場次各補門票，公開預售期間，俱有發售。

一周球話

前此不久，我們已估計到復戰後的南華，很快便會從六週之末振作起來，現在事實證明的確如此。就現在的得分而言，南華次於光華、愉園、南華與東華，僅失分兩分，比偷園、元朗多失一分，七分（光華多失兩分，比偷園、元朗多失一分），踞於第四位。近來，有些球迷認爲「打爽了」或是「南華冠軍」，這似乎是言之過早，但「少林寺」重新成爲爭冠的主角之一，已是不容置疑的事了！

從聯賽開始以迄首循環結束的一大段時間內，南華完全處於狀態低落，表露不振的時候。復賽後的出現，是完全靠用新人代替疲弱的「大牌」頭場——這是該隊由衰轉盛的一個重要關鍵。

在起用一些新人之前，連場大戰皆受創，大多數球員的體技狀態都很差，在此種情況下，作戰心理上起的興效果不小，在起用新人之初，收效雖然不大，通天邊緣的演出者未許理想，但他們技術雖較差，門志卻高昂，確是拚得吃力些也……

南光變陣兩般效果
南華注入新血終能起死回生
光華挖肉補瘡難以根治弱點

……能够對手，於是使到全隊球員的作戰情緒有所改善，從而漸漸正常地發揮本身應有的技術。後來，新人中的黃卓權表現了較優越的技術，直接增强了全隊的攻守力量，也提高了全隊的鬥志。起初，南華有一些人不主張用新人，復認爲預備組中缺乏可造之材；假如當時南華堅持此一……

「上半」是一個相當重要的問題。可以肯定說：南華的一些新人是值得栽培的，黃卓權固是這批新人中的表表者，即使是初露頭角的右前衛謬炳新，也給球迷們留下很好的印象。

在上一週甲組聯賽中，除元朗對東昇一役被……

待奮大鬧亂，這也許是這一種潛在的憂慮的緣故，亦不容易在合作上取得默契的緣故了。進攻因素嚴重的，由於最初的兩個前衛梁桂康、梁耀中只有破壞的能力而不精於策動攻勢，因此在得球推進時，每每要靠兩翼插後傳導，這無形中削弱了鋒線上的人力，也降低了推進的速度。自從調李國強任左前衛後，情形略見好轉，但還不能說，光華的最嚴重的弱點是前後不能有經驗，然而拖滯的腳步不够細膩，傳遞也未到家。所以，光華的前鋒線上有別人以難以補救，事實證明，而不在於前鋒線上有別的人選代，梁耀中任右後衛就遠不及「阿來」的穩健可靠了。若是臨時調動人腳，光華不如讓羅予倫休息一兩場，看看的東西和有能力的一些——當「祖香」今季始終未有狀態，恐怕當見嚴謹改機。

總之，光華近來的一連串的變陣，只不過是「挖肉補瘡」，並非徹底解決問題之道！・論之・

……期外，其他四強均告獲勝。光華只以二比一小勝實力平凡而狀態又欠佳的警察，充份顯示出該隊的進攻能力不大堅強的弱點。光華似乎因爲人事問題，常常變陣，是孫來邦予倫的胞弟與孫旺成爲正選後，劉儀的胞弟劉國照和梁建中，則有輪番上陣的現象，同時變陣時又是……

西德西柏林區聯隊昨日抵港時，與歡迎者合攝（本報攝）

東昇虎虎可畏
元朗勝來險甚
員球後元朗最後始反先

昨天午後，在港會球場上演的甲組足球聯賽，東昇對元朗一戰，東昇以二比一擊敗元朗，元朗再失一分。東昇上半時以一比〇領先，下半時元朗曾反攻，扳平，但東昇最後入一球，終以二比一勝。

東昇昨役陣容：何志坤；何鐵林、孔榮照、張國強；鍾健文、張耀、鍾仁、黃文……

華哉隊備戰今友賽海軍

二隊臨時重組的華哉隊，定今日下午五時廿分在港會球場與英國海軍進行友誼賽。華哉隊陣容：……

……元朗進攻，何志坤在門前迎截，將球擋出，鍾健文得球直射入網，東昇以一比〇領先。

……下半時，元朗加強攻勢，……孔榮照得球傳給胡少鉤，黃文得球勁射入網……

足總執委今開會議

今午六時召開執委會議，討論有關問題：……

四千英鎊唔夠水腳
智隊要求增加戲金
陳參維昨抵港與李文傑接洽
斟介若完成客軍三月可成行

前月來港接洽的智利大學足球聯隊訪問東南亞之陳參維，昨天下午突然從澳洲抵港，他此次來港，據說是與足總接洽智利大學隊東來訪問事宜。昨天下午，記者訪晤陳參維，據他表示，智利大學隊此次計劃東來東南亞各地比賽十五場，行期定於三月間，香港是否可參加此行列，已經以四千美元作爲一場的代價。因爲智利大學隊東來香港共踢三場，即將一場和東來一場，中央聯比，以五千美元爲一場的條件，因爲智利大學隊此次計劃東來，只可以……而東來比賽主要目的地是香港，如香港足總能够……

聽說足總的意見是只可給予五千元美金的代價，便不成問題，如只給予每場四千美元，便不能接受。所以，他希望香港足總當局能够付出五千美元一場代價，則智利大學隊東來，便可成爲事實，否則倘須考慮。

球員聯誼會今招待客隊

香港球人足球員聯誼會，定今日下午五時半在該會所招待訪港之西德足球隊，由該會……

迎戰西德隊
香港腳集訓
今明兩天在港場舉行

聯隊之迎戰西柏林區聯隊，足總方面已選出球員，定於今明兩天下午四時至六時在港府球場進行集訓，屆時到場的有……

南華正加強練氣
並擬變陣鬥愉園

南華隊現已有勝利信心，準備在下週與愉園一戰中，再創佳績。……

……前元朗一役，……南華陣容：……

第七次賽馬綜合評

穆桂英表現差
雪蹄蓮將可勝

去港來的賽馬，……

火花乘虛爆冷
頭獎應予司紧

……

光明應勝未勝
錦雲超跑越好

……

三、翻質能奪萬人敵

……

黃牌騎師

足總執委郵綁

……

三場大戰
賣預售票

足總通告，下週三場大戰，二月二十日南華對元朗，二月廿三日愉園對東華，二月廿六日……預售票由今日起……

今日上午成殮
戴列章喪祖母

愉園會副主席戴列章之令祖母戴馮老太夫人，已於前日上午去世，現定今日上午十一時大殮，……

……

一個女演員的自述（白燕著）　定價 0.80

室浴池德浴　價加不決尾歲

英美耳聾機　小腸氣帶　殘廢病輪車

買唱機攝我

營業　新到金魚

中醫百病問答　朱鶴皋著　三集每冊一元

明新苍店　電話八四三六八二

大公報分類廣告　每行二毫　五行起碼　電話 766980

敬事　鳴謝

頭暈　心跳　血高　或低

耳鼻　喉科　頸癧　痔瘺　蔡氏中醫診所

彭錦棠　中醫教授

會話唱片

潘柏胃靈丹

惠刊廣告　請撥電話　七六六九八〇

頭暈驗方

黃國榮　跌打科

風濕　氣

激動、愛羨與讚賞
——推荐新片「花兒朵朵」
·鳳芷

看了一個戲，心裏很激動，好像有些話不吐不快，這個戲，就是最近文化藝術界朋友一再推荐的名片「花兒朵朵」。

當我步出試映間時，我耳畔立刻響起了一個聲音，那是數天前一位朋友對我說的話：「這是一部孩子戲。」

是的，我沒有忘懷這句話，此時更不能忘懷了，因為我覺得他這句話說得太簡單，不是中肯的評價，也許也未能表達出他自己的意思。於是，我回過頭去，把他拉着，想再聽一聽他的意見。

我捉住了，我發覺他的臉和我一樣，都閃漾着光，那還用問嗎……他和我一樣，是被這齣「孩子戲」深深的打動了。

我感動，是因為戲中那羣青少年兒童表演得精采嗎？是因為戲導演謝添和陳方千的手法高超嗎？是因為戲中那小主人翁小蕙的品德情操高尚嗎？……我實在難以給自己的複雜心情，找出一條最恰當、最充份的理由來。我甚至曾下意識地產生過這樣的念頭——我是生不逢時啊！如果我現出生三十歲或者二十秋，那有多好，那有多妙？我是有點「妒忌」片中那些少年兒童們的幸福生活了。

不錯，孩子們的表演是生動、活潑、出色和藝術水平頗高的。「中國戲曲學校」和「北京舞蹈學校」的同學們表演的京劇「鬧龍宮」與芭蕾舞「四隻小天鵝」，那中規中矩的唱做念打，都顯示出最良好的藝術修養，假以時日，他們都能成大器，未來的梅蘭芳、未來的馬連良、未來的李少春、未來的芭蕾舞家，也許就出自他們中間。

古箏獨奏、笛子獨奏、民族管弦樂合奏，以至大合唱，這中間又蘊藏了多少藝術天才啊！我愛這些節目，它們都曾使我深深的激動。

但是，我更喜歡那充份的體現了當代中國青年的健與美的平衡木表演「健美體操」。這不僅僅因為我是個體質弱的人和過去聽了不少關於所謂「東亞病夫」的謂言，而有出了口氣的感覺，這確實是一個好節目。我不知那位姑娘的名字，我只被她那張甜甜的臉孔，和輕健但又要強的動作所吸引。要知道，在那窄窄的木條上，轉一個身，翻一個觔斗，作一個倒立，學一個字馬，那是多不容易呀！她甚至還能像燕子似的「飛」起來，輕輕的躍起，又輕輕的落下。在這個節目裏，還充份地顯示出導演高超的藝術手法。他們把這場表演處理得富有詩意和帶有濃重的喜劇氣氛，特別是那色彩的變化，通過一個孩子偶然的發現，和好奇的心理，把不同顏色的鞋襪放在眼前，而順理成章的轉換了舞台的顏色，這是很有心思的。

導演謝添和陳方千在全部影片中穿插了不少類似上述的小趣味，這是成功的一面，然而我以為他們最成功的是巻現人為的斧鑿痕跡。……

（本文下半段字跡模糊）

春節粵劇上演貼士
十三班中，有六班分佈港九市區。這裏給讀者介紹一下老倌的分配與戲碼、票價等。
綺華

春節期間在港九上演的粵劇，共有十三班之多，在市區舞臺的有六個劇團。而這六班陣容不同，演出的戲也有異，春節尋樂，喜歡那一班的老倌，那一班的戲，那裏熱鬧，那裏方便，那一處可以攜男挈女進場，票價若干，電台日間或晚上播戲，這裏有個「貼士」，可作為春節看戲之參考。

首先說戲院的兩個新班，香港大會堂的大龍鳳劇團，陣容整齊，老倌有戲癮，演出夠水準。大會堂平時是不演日戲的，但春節期間例外，合桂也搬到日戲，如欲「合家歡」的話，只有到戲院或籃球館去。

大會堂由初一至初七演大龍鳳劇團，撤綱合柱是少新權、麥炳榮、鳳凰女、李香琴、譚蘭卿等，夜場最高票價十元二，日場最高七元六。

這個班，由年初一至初七晚都演新戲「彩鳳榮華雙拜相」。日場初一演「百戲爭艷迎彩鳳」，初二日場演「金釵引鳳凰」，初三日場演「刁蠻元帥莽將軍」，初四日場演「劍上枝頭雙鳳凰」，初五、六日場停演，初七日場加演「彩鳳榮華雙拜相」。

東樂戲院演慶新聲劇團，由林家聲、陳好逑、半日安、白龍珠、關海山、任冰兒領導，夜場最高票價八元九，日場最高收六元，由初一晚至初七晚均演新戲「眾仙同賀慶新聲」。其他日場均演舊戲，初一日場演「碎平崗封王」，初二日場演「漢武帝夢會衛夫人」，初三日場演「雷鳴金鼓戰笳聲」，初四日場演「胡不歸」，初五、六日場停演，初七日場加演「眾仙同賀慶新聲」。喜愛熱鬧武場的，這班老倌一定給你滿足的。

慶紅佳劇團演出於普慶，是一座大戲棚，羽佳、南紅、靚次伯、陳寶珠、顧天吾、金影憐等領導，為了這戲棚的環境，合戲側重武場，可以攜小童入座。夜場最高票價七元八，日場最高四元七。

初一日場演「玉龍彩鳳渡春宵」，夜場演「一柱擎天」，初二日場演「旗開得勝凱旋還」，夜場演「紅鬃烈馬」，初三日場演「珍珠塔」，夜場演「鋼城鶴鷹」，初四日場演「雙槍陸文龍」，初五、六日場演「火網梵宮十四年」，夜場演「嫦娥奔月」，初六、七日場演「司馬相如」……夜場演「紅梅記」……

（以下各班戲碼及電台播戲時間，字跡模糊，從略）

鳳凰三鳳求凰 春節過後推出

▲由朱石麟編導，朱虹、高遠、王小燕、石磊、馮琳、吳景平等人主演的彩色古裝鳳趣愛情片「三鳳求鳳」，拍攝已進入最後階段，並且經過數次秘密試片，大家十分滿意；據鳳凰經理韓雄飛表示——「三鳳求鳳」是鳳凰公司在春節過後推出的招牌戲，此片將是鳳凰公司在一九六三年首部與觀眾見面！又，該片最近在新加坡一連映了四個半夜場，場場滿座。

▲任意之導演的「四美圖」中有四美女，而在鮑方導演的彩色古裝片——「假鳳乘龍」中，則有三個美女，其一是朱虹，朱虹雖不是演古裝片老手，但也不是阿初，這之前，她已演過一部「三鳳求鳳」了；其二是唐紋，這位少女演員，第一次參予拍戲就演古裝片，並且是有唱有做的，那就是長城的「三看御妹」，而「假」片亦是她再次演的古裝；其三是新人梁珊，這是她的從影處女作，並且擔戲頗重。（荷）

丁皓笑吟吟的自飛機上下來

丁皓南遊名利雙收
·白傳

電懋女星丁皓南遊星馬，「名利雙收」。當她初抵星洲時，在國泰機構安排下隨片登台，由十二月十三日至十九日止，一連七天，天天都爆場；接着於二十日飛抵吉隆坡，立刻在吉隆坡登台，觀衆對她的反應，也相當熱烈。

據當地的南洋商報報道：丁皓春風滿面地乘搭馬來亞航空公司班機抵達機場時，受到國泰機構屬下高級職員和數百名影迷的熱烈歡迎，這位在影迷腦海中的小丁皓，已長得亭亭玉立，比銀幕上的她更美麗。

丁皓下榻於吉隆坡聯邦大酒店，行裝甫卸，即匆匆忙忙的出席在中國飯店的記者招待會，她身穿一襲深紅色旗袍，明艷動人，在記者招待會上，她詞鋒銳利的「外交詞令」，使許多記者都刮目相看。尤以當場表演靈巧應對，使人佩服。

當她回答記者詢問時，她說，她是非常喜歡「有話直說」，對好的固說好，對不好的也照直說，而且指出不好的地方，使人們有所提防。但是，人們都愛聽好話，使她很難做。

由那位名師傳授時，她說她的演技是由一位和尚傳授她的，在台灣拍片時在古剎中……

陳文專心搞業務
方君

陳文原是一個好製片、好導演，也是一個強於處理業務的人。他所導演的影片，手法乾淨利落，絕不拖泥帶水，而且他揣摸到觀衆的心理，盡量拍適合他們看的影片。所以，他導演的片子，一般都受到歡迎。剛上映完的「金石盟」，和他導演的「郎心如鐵」，收入將近十九萬元。

在業務方面，他也處理得井井有條，而且有魄力，有決斷。而且在他的領導之下，新聯公司需要的劇本，一部一部都能解決，影片公司的許多問題，在他的處理之下，亦不成問題。

假鳳乘龍的三美（右起）朱虹、梁珊和唐紋

苗金鳳鑽研角色
借鏡長城十七歲

「千金之女」女主角苗金鳳在她的這部作品「變鳳仇」中，分飾兩個性格不同的少婦，一個是溫柔嫻靜的少婦，一個是刁鑽任性的火小姐，對這兩個角色的性格如此分殊，但她都演來各具特色。

苗金鳳在該片中所飾的「千金之女」是她主演的，年紀不超過二十歲，為了演好這個角色，苗金鳳特別向長城借來「十七歲」一片的拷貝，細心研究，揣摩片中人物的表演技巧，對該片的細膩演技頗為欣賞。

林鳳旅日五人行
李妮

由邵氏老闆邵逸夫拉線到台灣去拍「銀海風光」和「邊城四俠」的外景時，在台灣鬧出了點不大也不小的風波，雖說當事者避免頭痛和麻煩，可是從另一個角度看，經此一役，總該學了個乖吧！

在有關邵氏影片的傳出之前，此間報章上刊載了一則林鳳自台飛日秘密結婚的消息。當時就令人覺得奇怪，林鳳倘屬待字閨中，那位譚先生也使君未有婦，要結婚，也不必「秘密」嘛！可是在種長莫及的情況下，只好向她的家人問個究竟咯。

那天去到華源大廈林鳳家，她人却說老太太十四日那天不慣押了一交，當時不以為意，怎知竟至臥床難起，剛睡了不久，老人家身體不適已不宜打鐵，何況又正睡着了，睢？只好作罷。反正林鳳只在日本逗留八天，回來當面問問，不是比問誰都省得佳嗎？

預知十九日下午是林鳳的歸期，為了想知道隨實消息，只好往機場走一遭。小別剛剛多月的林鳳，好像稍微胖了點，是她那頂小皮帽襯得飄飄然似的，還是實胖了，還問了一句，把大家都逗笑了。

她的從影以來，被記者們追問有關她的婚訊，已早相詢問她的消息是否屬實。

林鳳一聽之下並不表示愕然，可能是她的經理人早已有預先通知她這個問題，她既不驚慌，也不光火，保持了對來到的人的那種親切態度，心平氣和地否認了結婚事，而且說她此次日本之行連另外有三個朋友結伴五人行，結婚消息純屬揣測之辭。

這種情況下，再要去問她旅行觀感之類，就可以問成了「寶島」—嗜酒架啦，晚上還有「掃城」宣傳，和金沙、任劍輝，還有石慧媽媽的生日宴，話說了一天，該上哪兒好呢？

人生只有那麼一次，結果還是決定去喝喜酒。石慧先喝喜酒然後趕去替田跟新婚的夫婦祝賀，一個人有兩樁事已够分身乏術了，那是有兩頭住家人還自嘲是齊人福，其實是齊人苦呢。

尋金記
西門膠　梨木圖

（三〇二）午夜，偵探江濤走到賭場，找單眼炳，他約單眼炳出外談話。單眼炳和他走到山上一處最後幽靜的地方，江濤突然拔出手槍，指住單眼炳道：「舉手！」單眼炳把手舉起，江濤左手扯脫他的眼罩，果然，單眼炳的眼沒有瞎。江濤道：「你是殺人兇手，你被捕了。」突然四名大漢從後撲過來。

（三〇三）那四名大漢是刀疤胡的手下，其中一個大眼徐，大眼徐把江濤握槍的手推開，一拳擊到他的後腦上，把江濤擊倒地上，單眼炳奪去他的手槍，卻發覺沒有子彈的。大眼徐道：「這個偵探早就提防手槍落在我們手中，故此不放子彈。」這時候，賭場那邊傳來嘈吵聲音，單眼炳道：「發生什麼事了？」

（三〇四）原來福潮、阿威、寶光他們已糾集了數十名礦工，向山頂上來，他們都拿着鐵鏟、鐵鋤、刀和木棒作武器，先迎入賭場，把賭場打個稀爛，然後把他們自己捉了過去，福潮道：「刀疤胡的手下快出來，把那數十名打手一網打盡，把前後門關了，我們用火攻，放一把火把他們活活燒死！」

紅河鴛夢
安南公主和劉永福的故事
舒暢

三、弱質能勝萬人敵

阮瑞光紛道：嫂嫂氣得面紅面白，便賭氣道：「我難道不敢打法國鬼子嗎？我就去打給你瞧。」說着一旋身跑出綠天閣。韓國夫人笑彎了腰，向陳太妃道：「光兒假的孩子氣，那些法國鬼子都是鋼鐵衣，難道她打得嗎？」陳太妃道：「她生氣，她打吧。」那裏輕得樹出阮瑞光出到園中打了一回拳，喝那裏飛來，她那輕盈的身影回來了，便叫宮人去找，宮人知道了公主已回去了。

「一公主已回去了，」韓國夫人笑道：「怎麼學到這一招了，好厲害，將來到了變家時，做娘的一定吃不消呀。」陳太妃道：「別提了，真讓她餓一頓好了。」韓國夫人道是揀了幾碗可口的菜，叫宮人拿過去給公主吃。

不一會，宮人回報道：「公主不在綠德宮，不知跑到那裏去了。」陳太妃道：「宮是躲到奉灑宮張太妃那裏去了。由她鬧吧。張太妃時時請她吃飯的。」

韓國夫人便吩咐宮人，再添些菜送了去。奉灑宮張太妃的奉灑宮去，可是過了一會兒，宮人回報道：「奉灑宮今天沒見過公主哩。」陳太妃大吃一驚，忙抽下銀子，韓國夫人也深感不安，說道：「這妮子不要闖出亂子才好！」陳太妃心忙意亂，便道：「待我回去瞧瞧。」便陪陳太妃到綠德宮，韓國夫人也是深感不安。

「一同去？」韓國夫人道：「光妹就是淘氣，向宮裏的宮人一個一個，可是光妹就向宮裏的宮人一個一個問，什麼人都不知道，只知她一走便出了宮門，不曉得那裏去了。」

阮瑞光跑了，陳太妃在宮裏東尋西找，細細地在這宮裏每一處找，又派了宮人出去四處查看，一點消息也沒有，又在一個一個宮中詢問，並創叫人通知巡撫，派出禁軍一隊，分路搜尋，一直到天亮，在街上搜，什麼也沒有，一直到掌燈時分，在佳城門和鐵匣頭，然後各街搜尋，挨家各戶問詢，韓國夫人則陪住陳太妃在宮中找出公主的下落。（卅）

公主的房內，有一張字條，她說：「公主是回過房來的，宮人們沒有注意到她為什麼又出去了」，韓國夫人到她房內尋覓，只見屏風、案上、桌上，都佈置得整整齊齊，床上衣物有點凌亂，衣櫥的衣箱也拉開了，陳太妃和韓國夫人半晌才說：「原來衣箱內放下一張紙條寫着：『她走了！』」

「我是何叔未滅，何以家為！」那本來是漢代霍去病的故事，千年以下的巾幗英雄，卻用以表明自己的決心。

嫂嫂看了字條，失去了神色，下找到了破片，才弄到了手，遍看一點，並沒有說過什麼，却回府裏，見阮瑞光的字跡好看，便說道：「不好了，光妹走了。」

點與線
松本清張著　梅山譯

二十一　男的並不害羞

「我要說的只有這麼多了，」這位熱心的職員站起身來，「因為你在朱果店的關係，所以把我知道的都告訴你們。」

「好極了，非常感謝。」重太郎聽清了這個人的住所和姓名，深深行禮致謝，多知道了那女人講的一句話，就是收穫。從小店子裏出來，夜色已深了。

「這地方可真僻靜啊！」這是鳥飼重太郎聽那職員轉述的那女人的話，現在就好像他自己直接聽到一樣，在耳邊縈繞。

從這一句短話，可以瞭解到三點要素。

㊀是像東京口音的標準語。不是本地人。從這一句話以博多口音為例，假使說，「這地兒可太靜了。」這句話就會有「九州」一帶的人的口音。

㊁照這句話的意思解釋，這女人似乎是首次來到這裏。

㊂所以，這句話並不是向那男人要求同意，而是向一個早已知道本地情況的男人表達自己最初的感受的話。男人因此並不答覆，一個勁兒地向前趕路。

從東京來的女人是東京口音，而且新來這地方，而女人是在男人帶領下第一次到此。

如果是十一時左右死亡，此時只相差一個半鐘頭，死亡推定時間可以有兩三小時的幅度。不過，真正在推定自殺死亡時間之前（如果是十時稍過死亡），這時只相差三四十分鐘，然而，如果再仔細推敲，恐怕還不能作定論。從東京來到博多的人何止幾千，難道在這時間路過這裏的，就一定是前往自殺嗎？鳥飼重太郎在這個環節上繞算了很久，決定自己親身試上一試。

寒風撲面，悄悄地把商店的號旗吹弄得上下翻飛。黑色的天空上只有幾顆星兒在眨眼。

鳥飼重太郎重新走回香椎火車站。到了車站，立刻看看手錶。錶是隨不堪的了，時間倒還走得準確。

好像按着號跑的跑錶一樣，起步出發。兩隻手插在口袋裏，促着頭，照着普通步伐走前。目標仍是香椎電車站。寒風把他的大衣角都吹起了。從香椎火車站走到香椎電車站，只要六分鐘的時間。

到達了燈光通明的電車站，看看錶，剛剛六分鐘。換句話說，從香椎火車站到香椎電車站，只要六分鐘。

重太郎思索了一陣，又看看錶，這次是以香椎電車站為目標，重新走回頭，步伐比以前加快。到站之後，看錶，不到六分鐘，重太郎再照原路走回。這一次是慢慢閒蕩，束腰閒蕩，這樣慢吞吞走過去，到了香椎電車站，也只用了八分鐘。

盲戀
苗莊

七、在新加坡來的好消息

三人笑得前仰後伏，抱住春梅，春梅脫了鞋子，喊道：「白天沒襪子，給人家看見，多難為情！哦，你衣服汗水濕透了，快換下來我洗！」

從此以後他們的感情更好！編祥工作忙的時候，一早就出去，晚上才回來。可是整個家務，春梅整理得井井有條。

了個男孩子，編祥初為人父，興高采烈，每天放工回家總要抱着孩子逗趣玩，「算了吧！剛剛洗了澡乾乾淨淨的，你們來手還未曾指，就抱他不放，你呀！」春梅笑着把孩子搶過來，又擠換小尿布，忙着換尿布。

春梅對孩子的照顧，那無微不至和熟練的手法，令人歎異的。編祥由衷的讚嘆，常說不出的興奮：「真想不到你這樣嫻靜的女孩子竟變了一位這麼好的賢妻良母！」

不久，新加坡那位表兄回來了。他給編祥帶來一個好消息，說是可以介紹編祥到那邊做一紅毛工（在西人住宅工作）的侍遇比咖啡……

小說林

店好得多！編祥說：「打紅毛工要會講紅毛話，那我怎麼行？」可是表兄說：「不懂英語也沒有關係，因為姑丈是一個紅毛工，他們中個青年人助理廚師，工作是幫助打掃，煮飯。另外，主要工作是廚房工作。」編祥聽說和姑丈在一起，又可以賺新加坡幣，又可以學習。覺得安心。

不過他們夫婦就要分離了，兩人依依不捨，只是心情上，為了生活，雖有萬分中不捨，也只好忍了。

兩個月後是三天，編祥終於離開了她，在這一個月裏，大嫂相處的時間，只剩下一個星期了。春梅替他把行李收拾好，在這期間，春梅不許丈夫工作，要他好好在家裏休息。她使出了渾身解數，要把他留在家中，好讓丈夫多些時間聚在一起。她只是替丈夫穿衣，替丈夫抹手，細細的洗澡，替他輕輕地按摩他的頭髮，那柔軟的身子，嬌柔的腰肢，像小鳥一般依偎在丈夫的懷裏。

她雖然沒有看見過她的丈夫，可是她溫暖的體貼，深深的感受到……

她的笑容，對鄰人說，多麼好啊，可是不久，這位英俊的鄉下青年，越來越近了。

時代曲

一六〇：石可入山去了

「我不知道，」方大光說：「我要來了吧。」就在這時候，有個人跑進來說：「先生，有人出去了。」

方大光道：「誰出去了？」那人說：「她出去了，大姐再說一句，剛剛出去的。」

「怎麼？」方大光說：「她出去了？我要你好好看着的。」

「我不要，你為什麼不留她？」

「好吧，」方大光說：「你叫了家來。」

「她說有此一種，」方大光說：「你還在那裏做什麼？」

大姐，她便跑了，你看怎麼辦？

「好吧，」大光說：「她到外邊去，你要殺了我吧了。」

「我不是說要你殺，」方大光說：「她出去了，你要殺……」

大姐還在跟着說，方大光說：「我再給你一次機會。你告訴我，你的朋友是誰？」

她對我的朋友說，她好吧，可是我的朋友不會答應的。

「大姐，你告訴我，方大光說了，」那是一個好朋友嗎？

方大光笑了笑說：「你告訴她，我已經把這個消息告訴了我的朋友。」

「我不再等他回來了，」大姐說：「我要走了。」

「大姐笑了笑。」

方大光的朋友打了電話來了，方大光說了。

「她出去了，大姐，」方大光說：「石可入山去了。」

他們從門外望去，那人在大廳中間站着，一步一步地走到門口。

他們在園裏跳舞，方大光拍了拍他的肩膀，也跳了一支舞。他們在門外跳舞，方大光笑着說：「你們去吧。」

酒畔談兵錄

陳少校

殺人不能鎮壓軍心　生米無法煮成熟飯

但是，殺人並不能阻止失敗，殺令亦不能鎮壓軍心，十八軍的防禦體系，自從大王莊、尖家地相繼失守後，實際上已開始瓦解了。黃維堅持十八軍的戰鬥力，曾命令逃出的十四軍和軍長谷炳奎，收容潰軍所餘官兵千餘人，撥歸十八軍補充。並將老本錢也拿了出來，將兵團部的特務營，也撥歸了十八軍，編入一一八師建制。可以說，凡是他拿得出的都使用上了。十一師方面，因和兵團司令部在一起，形成核心內部，但四邊受到解放軍的攻擊。四面地形很好，且小河河岸也有一些土地稍高，可以作為屏障，他們憑着地形上的優勢，原來的陣地，也比較上保持着較好的戰鬥力。

至於覃道善的第十軍，比楊伯濤的十八軍更加殘破。其所屬的一一四師五十四團（原屬十八師），曾被黃維稱為「威武團」，經解放軍打擊後，亦已傷亡慘重，胡璉乃命其放棄村莊，損傷了團長，再從變地移到其側的開闊地帶，建立了一個陣地，以掩護北面的兵團司令部。該師師長夏建勣，則扼守在雙堆集東北的一個村莊之中。第十軍之七十五師，在其師長王靖之率領之下，則據守在雙堆集東北三公里處。

覃道善儘管急於垂死掙扎，但與我最後消滅之期，畢竟為日無多了。

不過若是回溯起來，十二兵團的戰鬥力，在解放軍中是頗能列入上等的。它是蔣、陳（誠）的嫡系，極受重視，裝備好而且新。野戰部步兵軍校出身，高級軍官及幕僚，出於陸大。訓練水準也相當高，比方十八軍的炮兵部隊，平常演習時，技術熟練，步兵的協同配合，令人滿意。但到了雙堆集戰場上，陣地位置和炮兵陣幕，只相距五十公尺左右，距離太近了，又不是打遠了，以致傷及自己的隊伍。原因是炮兵陣地擺不開，沒有很好使用觀測通信器材，步炮協調不靈，以致配合不夠，步炮之間，協同作用不佳。其次，戰車的駕駛兵，平時耀武揚威，但到了攻擊時卻不敢前進，步兵之間，有一次，在小周莊攻擊時，開始，戰車就不敢冒着火力前進，上級雖一再給他們命令，但亦不能消滅解放軍的火力，終於「破壞敵陣障礙物，衝入敵縱深陣地」的原則，都不能完全發揮。由此可見，非兵不精也，非器不利也，非官不能也，乃兵無鬥志，乃民之離心，所以勢必失敗，終敗於小米加步槍也！

至於純軍事性的原因，分析起來，恐怕以「中原被圍，外援斷絕」這八字最為重要。十二兵團被圍後，後方運補被切斷，陸上大規模的補給完全停頓。十二萬人份的糧食，四千多頭馬匹的糧秣，五百多輛汽車所需的汽油，機關所需的燃料，一百多門山野炮、一千多門小口徑炮和三百餘挺重機槍、二千餘挺輕機槍、三萬餘枝步槍，兩千多枝衝鋒槍等輕重槍枝所需的彈藥，都難以通訊補充。當初，各軍輜重部隊、汽車部隊攜帶的糧彈，估計只夠維持十二月之用，但因作戰方針不明，所以到了被圍七天之後，沒有人注意到節約彈藥，卻仍照常大量消耗，後來要求空投，空投的數量遠遠不能應付，但偏偏情況愈下，交到了十二月，落下了發生了有來無次的情況。（五四）

葡萄酒與夜光杯

·譚臧·

葡萄酒是我國一種古老的名酒，在我國釀酒史上已有二千多年的歷史。

葡萄最初產於西域，「葡萄」兩字可能是當時的譯音。漢書「大宛傳」說：「以蒲陶為酒」……「蒲陶」、「蒲桃」或「葡萄」……故漢代張騫通西域以後，葡萄的種植和釀造方法傳入中國。[illegible]

三國時，魏文帝曹丕曾說葡萄酒「甘於鞠糵，善醉而易醒」，可見當時葡萄酒已是很珍貴的飲品了。唐代以後，葡萄酒漸漸普遍，唐詩中有關葡萄酒的名句也很多。[illegible]

元代，蒙古人的力量遠及歐洲，中國的葡萄酒隨而與歐洲人的酒相接觸，「馬可波羅遊記」就有提到過它。

古代釀造葡萄酒最有名的地方，首推山西的太原。太原汾水流域，水清而甘，所產葡萄最好，著名的山西汾酒就是取汾水來釀製的。機器工業興起，一八九二年，華僑張弼士在山東煙台創建了「張裕釀酒公司」，實行用機器來釀製葡萄酒。該公司釀製的白蘭地酒，參加了一九一五年巴拿馬萬國商品博覽會，獲得了金質獎章和最優等獎狀。[illegible]

用葡萄酒釀成的酒，過去和現在都受到人們的重視，因為葡萄有滋補的功用。……用夜光杯盛葡萄酒，……飲之稱美。據說周穆王時，西域就曾以「夜光常滿杯」進獻。[illegible]

對聯雜話

·雲杜·

對聯是中國文字上的一種特殊修辭，中國民族習慣，在春節家家戶戶在門上貼出紅紅的春聯，使人賞心悅目。這種風俗……

貼對聯的起源不是很古的。對聯上聯和下聯都是兩個句子，對仗的工整是它的特點。

宋代以後，對聯才開始流行……明太祖朱元璋曾下令……[illegible]

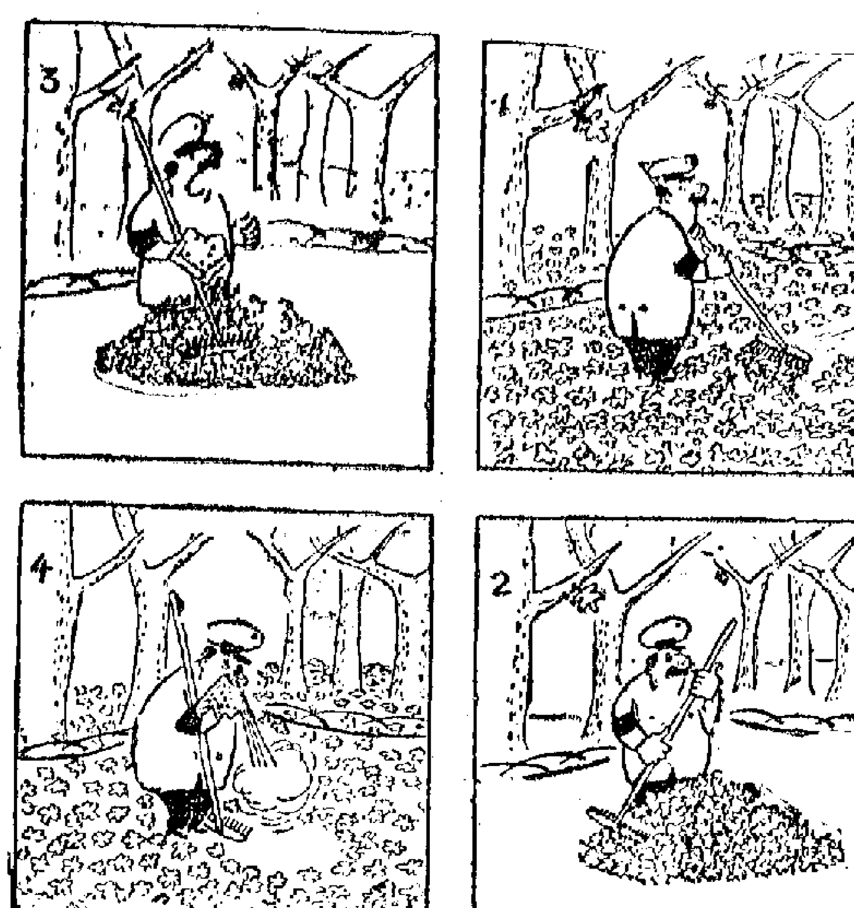

「內功」極高的掃葉人　元週

花市

茗園

年前的花市，規模很大，可以想像，此刻花市是上海南京路一帶的大金橋……[illegible]

茶餘小品

春節瑣談

元丁

在宋朝，有人問：「微醉」……春聯的起源，據說是五代後蜀孟昶……[illegible]

一笑集

最佳辦法　門玉

某工廠雖然加了一點工資，但工人的工作依然不起勁。廠主於是對工人們說：「每當我步入工場時，我要見到你們勤快地工作。請大家想個辦法，看看怎樣才可以達到此目的。」

翌日，他打開意見箱，果然有一張字條，上面寫着：「不要穿膠底鞋。」

惡心　三君

宴會剛剛開始，一位大作家向主人辭聲。

「我已飽了，吃得真辛苦。」他說。

「東西還沒端上來，你剛才吃過什麼？」主人奇怪地問。

「馬屁。」他回答。

安靜不得　歐澄

一個帶着嚮導領旅客遊覽紐約市，來到一條車水馬龍、喧囂異常的街道上，指着街道旁的一座大廈說道：「你知道他是誰嗎？」

「不知道。」

「他就是被人稱為交響樂之父的海頓。」

「啊，怪不得你們把他安葬在這裏，原來他是最愛熱鬧的！」旅客答道。

大八公園

傑遜叔叔的夢

G.E.Fox著　迦撒諾譯

少年我家外地發現與我的父親……[illegible]

早點

·徐思·

美麗外衣

曾尼迪在國情咨文中透露，目前有三千二百萬美國人仍然生活在貧困的邊緣中。

大唐游俠傳

梁羽生著　雲君圖

第一回：無賴少年成貴顯　高風義士陷囹圄

[illegible]

元道姑

歷代名妹傳之

三：鐵觀

[illegible]

小說

四十三：偏遊

[illegible]

是日也　拖埋九叔落水

[illegible]

男仕

西關雜記